時報

中華民國十七年
十月九日 星期二
舊曆戊辰年八月廿六日
今天二張 售大洋三分
第八千六百九十號

廣告刊例 「封面及新聞」二行起碼每日每行一元四角 「新聞欄內」每日每五角 地位須於三天前預定 「普通地位」三十字起碼每日每行四角五分 「彩色廣告」加一色手續費十元二色四十元三色九十元四色一百六十元地位格色須預向本館廣告部接洽 本館營業部設於上海新江路二十五號（小北門首）電話中央六一二〇四 營業部設於山東路A字六號 電話中央六一二〇一 電報掛號二五一四 △中華郵政特准掛號立券 按照新聞紙類

重印四部叢刊
第三期書出版

四部叢刊第三期書、凡五十一種、五百零四册現已出版、惠購預約諸君、請照預約憑單規定辦法、向原定處取書爲荷、

商務印書館啓

明日攝影請到
心心美術照相館
南京路拋球場

國慶紀念 廉價一天

照碼對折 以誌慶祝

明日乃雙十佳節、各界仕女、宜各攝一影、留作紀念、本館不惜巨資、特別大犧牲、一天以示優待、美術照相、照碼對折、商學各界、幸勿失此機會

美國司丹康商標重要聲明

美國標準化學公司所製之司丹康美髮霜曾經奉……業經在上海臨時法院起訴被告判罰洋二百元並將製成之假冒品九十八箱全行沒收在案但被告不服在上訴院上訴其理由爲原色不同因司丹康係黃色假冒者爲綠色云業經上訴院判決略開原色雖不全同但司丹康之英文牌標係STACOMB而被告之英文商標爲STACONK二者相比祗末二字母不同可使顧主無從辨別此被告實屬有心侵佔司丹康商標利等因今以事關商人權利保障特再登報聲明務希各界人士注意不致再爲贋鼎所欺此啓

中國總經理 美商怡昌洋行 上海廣東路三號

上海電報局緊要通告

本局現奉交通部電開現在全國統一各省慶祝並便利人民通訊起見自十月十日起改訂國內電報價目尋常電不論本省隔省華文明語每字一律收費一角華文密或洋文加倍收費新聞電按尋常電價四分之一收費官電華文按尋常電價三倍收費加急電按尋常電價三倍收費全費合行電仰該局遵照等因奉此特此登報通告俾眾週知

明日江灣賽馬

明日下午一點鐘第五次舉行江灣聖立治賽起賽共賽十次會員搭彩套頭票自一號至五百號一天售洋廿三元可向靜安寺路一四五號本會辦事處預定場內備有西餐茶點特此佈告

萬國體育會謹啓

傷風頭痛（方）

歲月如流・瞬交秋令矣・暑往寒來・朝夕寒煖不齊・此傷風頭痛所由來也・治療之法・最簡便者・莫如用虎標永安堂之頭痛粉・不獨能治愈傷風頭痛・且能治一切頭痛也・

總發行上海虎標永安堂

北四川路八十九號 電話(北)二七三六

南市代理新開河林大森

各大商藥店及煙紙店均有出售

不假借之發達

凡百事業、由假借而發達者、其發達決不能持久、蓋因一有假借、即不能實事求是、事業之根本上、必生缺陷、而日後必難彌補也、本會自開辦至今、常抱此主義、因之儲戶之發達、常保持有規則之增加、所以能如此者、本會既存此心、而來會儲蓄之儲戶、亦無一不存此心故也、照上月計算、本會儲戶、已達七萬九千餘全會、特獎一項、已達三萬九千餘元、頭二三四等獎、每種已達三十九個、如此成績、皆由逐年逐月按步就班而來、世有深知不假借而發達之真義者、即來本會儲蓄、此佈

詳章函索即奉

上海法租界愛多亞路七號

萬國儲蓄會啓

國聞週報 第五卷第三十七期 出版要目

丹麥與中國鄉村……最近蘇俄的科學運動……

有正書局新出版 十種

宋拓淳化閣帖三本 十二元
西嶽華山碑三種 六元
宋人通俗小說二册 二元
釋迦應化事跡三册 一元二角
唐拓柳公權金剛經一册 四元
金學山印譜四册 二元四角
中國名畫廿九集一册 一元五角
鄧完白篆書大屏四幅 二元四角
史晴江天官大幅 一元六角
石岩觀音像大幅 二元

上海有正書局 望平街 各省分局發行

本市全體同志均鑒

今日上午九時各界在西門大吉路公共體育場公祭先烈希全市同志准時參加爲要又今日下午五時在林蔭路集合準備出發提燈希全市同志注意

上海特別市黨務指導委員會

今日上午九時在南市公共體育場公祭先烈希各界踴躍參加

上海各界慶祝國慶紀念籌備委員會

上海工會整理委員會通告

上海工會整理委員會通告第念六號

爲通告事本月十日…… （一）各工會一律於八日前來本會報告參加人數（二）標語及口號須遵照市宣傳部所規定者（三）十日七時及七時半舉行升旗典禮……（四）公共體育場……

上海各界慶祝國慶紀念籌備會緊急通告 第三號

逕啓者本會議決於十日上午八時舉行升旗典禮禮節如下（一）奏樂（二）全體肅立（三）升旗（四）奏國樂（五）向黨旗國旗行最敬禮（六）恭讀遺囑（七）簡短報告（八）奏樂（九）禮成此告

上海各界慶祝國慶籌備會游藝委員會啓事

本會於本月四日起假西藏路寧波同鄉會二樓開始辦公各界凡有游藝等項接洽請至本辦公處面洽爲荷特此通告

上海各界慶祝國慶紀念籌備會通告

（閘北）自由雲路出發經會興路至寶山路經北火車站經新民路至大統路經共和路至恒豐路經新大橋至光復路經新閘橋至大統路回至寶善街散會（2）集中地點（公共體育場）商界集中地點（大吉路）軍警集中地（斜橋）南方市政府集中地（公共體育場）婦女運動場）救火會集中地（唐家灣東首）閘北各界齊集中地點並設如下（南市）自公共體育場出發經方斜路至老西門向南經中華路至小東門經民國路至老西門散會（北方）工界學界集中雲路大場又十日下午一時至十二時假寧更新舞台開遊藝大會

本屆國慶議決於本月九十兩日在南市公共體育場及半淞園兩處舉行游藝大會

上海各界慶祝國慶紀念會游藝委員會啓事

印備入場券分送各界凡以機關名義索取入場券者請持公函到西藏路寧波同鄉會二樓本會辦公處接洽爲荷特此通告

中國國民黨上海特別市黨務指導委員會指字通告 第十二號

爲通告事查本月十一日係本黨總理倫敦蒙難紀念日本會業定是日下午二時在本黨部三樓舉行各界代表大會屆時務希本市各民眾團體推派代表來會參加同伸紀念爲要特此通告

中華民國十七年十月七日

中國國民黨上海特別市黨務指導委員會民眾訓練委員會通告

案查本月九日晚爲各界舉行提燈恭祝國慶之期所有全市職工團體因預備此項手續而須停工者以九日下午半天爲限事關國慶大典其停工期間之半日工資各廠店應照給特此通告

上海各界慶祝國慶紀念籌備會通告

逕啓者本屆國慶紀念經黨政軍聯席會議決定舉行大會慶祝典禮……十日上午七時至七時半各機關團體……會九時半至十一時閱兵……北中央大會（公共體育場總商會）……各界民眾在十日一律佩帶黨旗……奏樂開會（二）全體肅立（三）向黨旗國旗及總理遺像行最敬禮（四）靜默三分鐘（五）奏國樂（六）主席報告（七）唱國歌（八）演說（九）呼口號（十）奏樂散會……

各團體各機關各學校各工廠各商店公鑒

十月十日國民國慶紀念於九十兩日各界一致掛燈結彩懸旗以爲慶祝特此通告

上海各界慶祝國慶紀念籌備會啓

時評

日本長老會反對田中積極政策（龍）

五日電通社息○日本政友會○昨在赤坂表町高橋是清邸開長老會議○席上田中首相報告中日關係現狀○各長老均陳述反對積極政策意見○不知田中亦有動於中乎○

夫高橋是清等之反對田中○豈有深憾於田中○而好感於我國○蓋田中之砲艦政策○非特直接受損害之中國所反對○即世界各國亦莫不反對○非但爲世界各國所反對○即日本朝野起而反對者○亦舉國皆是○雖反對者之心理○各有不同○而深表同情於田中之積極政策者○舉世竟無一焉○則固其事實也○

夫以公理人道之說○本不足以動窮兵黷武之田中○即以利害而言○亦屬得不償失○蓋自中日經濟絕交而後○彼商人所受之損失○諒亦不貲○而國內軍費預算之增加○亦必不在少數○而其結果○北挑關外○而張作霖之屍骨未寒○鐵路之炸彈尚在○諒奉方未盡忘也○南據膠濟○而我方用堅壁清野之法以待之○暫時處靜止態度○以俟時機之成熟○彼亦未必能久據也○欲撤兵則無說自解○欲開釁則無可開○欲撤兵則無說自解○進退維谷○名實兩乖○外市列邦之譏評○內居人民之怨府○嗚呼田中○可以休矣○

電訊

中央通過國府委員五院院長

國府委員十六人 張學良亦加入

譚胡王戴蔡任五院院長

頒布黨旗國旗圖樣尺度比例

◎八日上午八時、中央舉行第一百七十二次常會、出席胡漢民・孫科・蔣中正・戴季陶・譚延闓、列席李石曾・張人傑・李濟深・褚民誼・陳肇英・丁超五等・主席譚延闓、（一）李石曾・張人傑・吳稚暉提議、請選任蔣中正・譚延闓・胡漢民・戴季陶・蔡元培・王正廷・孫科・馮玉祥・陳果夫・何應欽・李宗仁・楊樹莊・閻錫山・李濟深・林森・張學良・爲中華民國國民政府委員案、決議通過、（二）李石曾・吳稚暉・張人傑・三委員臨時提議、請選任蔣中正爲中華民國國民政府主席、譚延闓爲行政院長、胡漢民爲立法院長、王寵惠爲司法院長、戴季陶爲考試院長、蔡元培爲監察院長案、決議通過、（三）宣傳部代部長葉楚傖臨時提議、關於黨旗國旗、業經審查委員選定兩種、請公決通過俾於十月十日頒布案、決議黨旗國旗均照宣傳部所擬定之圖樣及尺

度比例規定頒布、（四）宣傳部代部長……車路百萬英里、中國即有六萬英里鐵路、三十萬……國府五院組織與人選問題、（南京八日電）……因犯新生命戒條、（西安六日電）……

度比例規定頒布、(四)宣傳部代部長葉楚傖臨時提議、茲擬就本黨雙十節告民衆書、請核定案、決議修正通過、(五)蔣委員中正提議、關於陣亡將士本黨先烈之撫恤遺族、建立公墓專祠、並優恤殘廢士兵一案辦法大綱、各項經費、爲數甚鉅、擬請將海外華僑匯來現存國民政府及中央黨部財務委員會之款撥借應用、其不足之數、由中央派員分往海外募捐、請公決案、決議照辦、(五)首都各界慶祝國慶紀念暨全國統一大會函、爲第二次常會議決雙十節舉行慶祝典禮、由參加各團體各推代表一人、組織主席團、以中央代表爲主席、特錄案函請推派代表出席案、決議推譚委員延闓代表、(南京八日電)

三院組織法通過
建設大綱草案赴審查

◎八日中央政治會議通過行政、立法、司法、三院組織法、(南京八日下午一時電)

◎八日中央政治會議臨時會議、出席李宗仁・周啓剛・孫科・白雲梯・林森・薛篤弼・陳果夫・邵力子・李濟深・褚民誼・張之江・王寵惠・繆斌・易培基・葉楚傖・戴季陶・趙丕廉・李石曾・譚延闓・丁超五・胡漢民・蔣中正・列席陳肇英・郭春濤・王世杰・吳鐵城、主席譚延闓、㈠決議國民政府行政院立法院司法院三院組織法、修正通過、㈡孫委員科提出建設大綱草案、請核議案、決議建設大綱草案、推胡漢民・戴季陶・蔣中正・張人傑・李石曾、五委員審查、由胡委員召集開會、(南京八日電)

孫科在紀念週報告
政治與物質建設

◎中央黨部八日午前九時舉行第三十六次紀念週、到孫科、李濟深・戴季陶・王寵惠・褚民誼・陳肇英等、及全體職員、行禮後、主席孫科報告、略謂本黨三十餘年來努力、始掃除障礙、現訓政開始、應努力於建設工作、大概言之、可分爲政治建設、物質建設、依照總理建設大綱、在訓練全國民衆行使四權、訓練終了、即將權還之國民、有人對成立五院尚有懷疑、不知現在五院組織與運用、與將來憲政時期不同、現在五院操於本黨、政府產生、是對黨負責、黨對國民負責、而將來政府、則直接受國民指導監督、此時國府係根據三年前平劉楊後草草組成、僅用以號召革命民衆、在黨領導之下、行使破壞工作、故組織較簡單、不能完全依總理建國大綱所規定、現已漸次統一中國、應注意於組織完備、五權分明、然後可以對內對外、故由中央決定、非改組不可、依照總理主張、實現數十年來未竟之志、以五權憲法、先立五院規範、訓練全國人民、爲憲政之準備、有妄加種種批評者、可謂不明了革命歷史與使命、再有人謂訓政時期、照總理言最多不過六年、不知時期之長短、實無人能斷定、吾人甚望訓政時期不致延長、革命早日完成、但能否達到此希望、則視吾黨之努力如何、一致努力、則三五年亦足、現在吾人對物質建設、尤當特別注意、就英美與中國相較、一人生產價值、可值中國百人以上、吾國雖稱四萬萬人、其生產力實甚微、即以交通事業而論、照總理實業計劃、全國須有十萬英里鐵路、百萬英里汽車路、共須三百萬萬元、國家收入五萬萬元、以全數作此項用途、非六十年不行、現美國有鐵路三十萬英里、汽車路百萬英里、中國即有十萬英里鐵路、三十萬英里汽車路、亦不過占其三分之一、原美國由人工業進而爲機器工業、再加以科學的發明與改良、故能如此、中國專言以農立國、農業改良、最多不過增加數倍收入、工業不發達、生產力不增加、經濟問題仍不能解決、建國問題亦談不到、共產主義注重分配、不重生產、只是共貧、不是共產、就去年共黨在湖南搗亂時而言、分配土地、以全省土地每人平均不過得二畝、穀四担、只夠食之一項、其餘衣住行三大需要、均不能解決、共產主義之不適用如此、故吾人以物質經濟爲基礎、從事政治社會建設云云、(南京八日電)

一個有趣味的算題

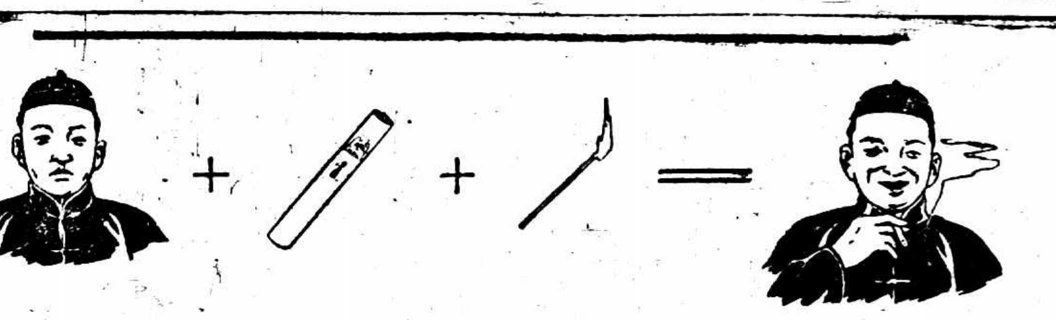

「無聊」加了「大前門」再加了「一枝點着的火柴」答案就是「精神・愉快」

解釋

諸君在無聊的時候、若吸一枝大前門香烟即刻可以排卻無聊的心緒亦覺得精神愉快！

宋美齡大宴女賓

◎宋美齡定雙十節下午五時、在總部宴女賓、昨由交際科調查中央黨部國民政府軍委會總部軍官團中央軍官校等處之文職科長以上武職校官以上之家眷或女同志、一律邀請、請帖九日晚方能發齊、屆時當有一番盛況、(南京八日電)

◎總部籌設廣播無線電話於總司令辦公室、刻正飭工裝置、準備於雙十節開幕、(南京八日電)

◎蔣總司令八日晨赴中央軍校參加紀念週、向軍官團及中央軍官校全體官佐教職員學生等演講生活的目的與生命的意義、並報告最近政治狀況及國府五院組織與人選問題、(南京八日電)

國慶日招待外賓

◎閻錫山東請使團、十日在外交大樓設宴、招待外賓、(北平八日下午六時電)

◎閻錫山今日約何成濬協商赴京期、及北平慶祝國慶事、(北平八日下午九時電)

白楊又在灤州會晤
熱河解決由楊辦理
易幟通車尚有留滯

◎白崇禧楊宇霆昨在灤州會晤、結果、東北易幟無問題、因外交未妥、稍緩、扣車另有原因、一時不易歸還、但車可先通、熱河事、楊日內赴熱接洽解決、灤東未決事件、待張學良入關、與白面議、車輛僅可先還一小部、津榆間車定十日開通、(北平八日下午五時電)

◎白崇禧楊宇霆昨日晤面、對熱河事先由楊負責辦理、關內奉軍、可完全退出關外、由國軍接防、惟須俟白與張學良面議決定、平奉交通、不久恢復、白決暫駐唐山、(北平八日下午九時電)

◎白崇禧與楊宇霆昨在灤會談兩小時、新聞記者後謁楊氏、據稱乃討論軍事、未涉及政治、楊擬於日內赴熱河解決該處事務、楊又稱、自十月八日起、奉天火車將開至唐山、至交還火車事、現仍在考慮中、(北平八日路透電)

熱河可和平解決

◎湯玉麟此次在奉晤張學良、昨已回熱、湯之態度、受張學良規勸、已改變、熱事可望和平解決、(北平八日下午六時電)

◎口外方振武軍與湯玉麟部成對峙之勢、未接觸、(北平八日下午六時電)

◎北平七日電、張學良迭電平京、對熱河問題、決依國府意旨辦理、望政府暫勿急進、(南京八日電)

許琨王棟押解赴京

◎許琨王棟押解至津、轉輪送京、(北平八日電)

東征軍天寒衣單

◎王澤民今日語記者、天寒各軍仍單服、苦極、此來籌製棉衣、(北平八日下午九時電)

◎衛戍部今日開裁兵會議、(北平八日下午六時電)

劉鎮華部現狀

◎劉鎮華返平後語人云、此來係與閻商第八方面軍防地、部隊現駐廣台東豐台等處、給養困難、已電馮設法、刻第八方面軍已實行裁減、共縮爲三師、兵額由四萬人減至二萬、(南京八日電)

日議員參觀團謁閻

◎日議員參觀團二十八人、今日訪閻錫山、談半小時、(北平八日下午六時電)

◎芳澤八日晚宴閻錫山何其鞏等、王澤民於席間向芳澤要求對東北事勿干涉我統一、(北平八日下午九時電)

首都要聞

◎八日午後二時、京市全體黨務指導委員赴中央黨部陳述黨政意見、由常委胡漢民接見、談約一小時、內容未宣佈、(南京八日電)

◎總部昨委任軍會高級參謀何培基爲第八師參謀長、蔣總司令並召何面促赴合肥、贊助朱紹良師長訓練部隊、何已專輪前往、(南京八日電)

馮玉祥救濟陝荒計畫

◎馮玉祥頒布救濟陝荒計畫、(甲)每縣趕鑿井、至少五百、(乙)先撥款二十萬、開渭渠三道、(丙)仿伊尹曲田制、每畝可穫八石、(丁)撥款二十萬、赴武漢購米平糶、(西安六日電)

馮玉祥槍決軍官

◎馮玉祥五日槍決陝西剿匪指揮部軍務處員孫秉關、因犯新生命戒條、(西安六日電)

任應岐部定期開德州

◎任應岐定十六日率軍部移德州、(徐州八日下午電)

鄂省禁煙之步驟

◎省禁煙局七日令各縣煙館停止營業、許每縣設藥料發售處一家至五家、漢口特商由六十家減爲三十家、宜昌襄陽特商不得過二十家、對戒煙藥品亦制有取締銷售總則、罰煙到期必能禁絕、(漢口八日電)

閩省組禁煙委員會

◎省府議決委楊樹莊・劉通・許建廷・許卓然・林雨時・吳孜・陳祖光・黃琬・陳爲銑・蔡振東・爲禁煙委員會委員、楊爲主席、(福州八日電)

湘省決設禁煙委員會

◎湘省決成立禁烟委員會、由各機關長官共同組織之、(長沙八日上午八時電)

智慧之府

腦爲智慧之府、凡百建設、皆由腦神經指揮、而百體皆聽命於腦、腦在人身、顧不重歟、所以腦筋壯健之人、思想力、制作力、判斷力、皆高人一等、猶能戰勝環境、而不爲環境所懾伏、凡此皆腦強之明證、

樹皮丸

功能健腦固精、潤腸通便、凡頭暈目眩、神經衰弱、思想遲鈍、生殖無能、腸燥便閉、及遺精諸疾患、常服是丸、腦力充足、而百病皆除、試服一瓶、奇功立見、

▲每瓶一元 每打十元

總店四馬路棋盤街轉角 分店天后宮橋 分店北四川路

五洲大藥房發行

各埠藥房發售均有

湘省停止檢查新聞

◎湘省清鄉督辦署致函民廳、停止檢查新聞、(長沙八日下午五時電)

湘省組織童子軍

◎湘省現正組織童子軍、以團爲單位、縣市爲師部、省爲軍部、(長沙八日下午五時電)

◎湘省籌備國慶典禮、規模宏大、教廳令各校放假三日、從事宣傳、(長沙八日上午八時電)

粵軍擊斃佛岡匪首

◎佛岡匪首張燕、糾黨數百、在英德勒收行水、河道梗阻、三日被警衛團擊散、燬匪巢、斃匪首張燕及匪黨數十人、(香港八日下午八時電)

朱毛竄擾湘贛邊境

◎朱毛又將竄擾萍醴、清鄉署已加防範、(長沙八日上午八時電)

馮祝萬代政分會主席

◎馮祝萬暫代政分會主席、(香港八日下午八時電)

◎吳尙鷹等八日晨乘勿地臣輪抵港、陳銘樞未來、(香港八日下午八時電)

◎李文範五日抵港、將赴滬、(香港八日下午八時電)

◎陳章甫五日出巡東增寶一帶、(香港八日電)

張貞部接防泉州

◎泉州電、獨立第四師第二支隊司令楊逢年、八日率部到泉接防、駐泉陸戰隊混成第二旅林壽國部、由泉開興化、駐詩山彭同部開漳平入龍巖、(廈門九日電)

◎張貞電、第四師徵收剿匪附捐、已截止、(福州八日下午五時電)

閩省促進教育運動

◎閩教廳召集各校員生、定九日爲促進教育運動、(福州八日上午十時電)

閩省軍政費搭省債

◎十月份起、軍政各費搭配省債二成、教育界請求免搭、(福州八日上午十時電)

◎部派豐文郁來閩、任緝私局長、(福州八日電)

江寧要塞司令就職

◎新任江寧要塞司令孫伯文、八日晨十時到部接事、(南京八日電)

北京公債市況

◎八日公債市、九六開盤二五八、收盤二五九、後場二五七、七長七九五、成交一百三十萬、(北平八日下午九時電)

要聞

中樞組織將發表
五院長及各部長之人選
行政院增設鐵道衛生兩部

南京訊、中央政治會議、原定八日上午開會、將五院組織法及院長人選通過後、即於下午開中央常會、但以某項原因、臨時將會議時間、略有更改、即中央常會、於八日早舉行、政治會議、則於下午舉行、原定下午常會之通知本已發出、亦臨時通知更正、茲錄中央常會、及中央政會之開會通知如下、㈠中央常會通知、逕啓者、本月八日下午二時、開第一七三次常務會議、業經函達、頃奉常務委員諭、於下星期一紀念週後、即舉行常務會議、特此函達更正、務請查照出席爲盼、㈡中央政會通知、逕啓者、茲定於十月八日(星期二)下午四時、在中央黨部開政治會議臨時會議、務希準時出席爲盼、照上項開會時間、政治會議開會、在中央常會之後、是五院組織及人選、八日早常會、未必討論、須俟八日下午政會決定後、九日早再開一臨時常會、正式公布、亦未可知、至五院組織法及人選、連日經各委員交換意見、又經七日晚蔣中正等在總司令部宴會後詳細之磋商、其結果大致如左、㈠關於五院組織法者、五院組織法起草委員、本爲十一人、五日譚宅宴會、推定譚延闓、胡漢民、王寵惠、戴傳賢、孫科、先行擬稿、六七兩日、譚等迭有會商、其行政、立法、司法、現已脫稿、監察、考試則尙在斟酌中、八日政會、擬不全部提出、(如八日上午能起草完畢、則全部提出)僅將行政立法司法三法、先行議決送常會通過、至草案內容、據聞甚爲簡括、每院條文不過十餘、行政院內、設秘書處、政務處、立法院內、設秘書處、秘書處之下、分議事、總務各科、大致如議院組織、司法院內、分司法行政、行政裁判、普通裁判三署云、㈡國府主席及五院正副院長人選、八日晚最後所得消息、大致如左、國府主席蔣中正、行政院長譚延闓、副院長馮玉祥、立法院長胡漢民、副院長張繼、司法院長王寵惠、副院長林森、監察院長蔡元培、副院長陳果夫、考試院長戴傳賢、副院長孫科、又行政院下之各部、亦已擬定如左、內政部長薛篤弼、外交部長王正廷、軍政部長何應欽、財政部長宋子文、農礦部長易培基、工商部長孔祥熙、教育部長蔣夢麟、交通部長王伯羣、此外因總理實業計劃、對鐵道特別注重、擬增設一鐵道部、(已誌昨報)又以我國民族、欲使其發達强健、則於公共衛生、不可不力求改善、擬倣歐洲各先進國例、增設一衛生部、其人選如下、鐵道部長孫科、衛生部長褚民誼、以上所述、如無特別變化、八日政會當可照此提出、經常會公佈後、則此根據五權憲法特創之新政府、在雙十國慶、即可正式成立矣、

國府英文名稱改定

國民政府之英文名稱、本爲NationalistsGovernment、此次中央派王寵惠李石曾孫科王正廷褚民誼等五人討論國府組織法時、以Nationalists之一字、當時含有與北政府對待之意、現在全國統一、該項名稱已不適用、遂改定爲 National Government Of The Republic Of China(中華民國國民政府)

李培基之綏遠行政談
治理藏事須以經濟援助爲原則
綏省施政大綱內容之一般

綏遠臨時區政府九月二十五日上午十時、在歸綏新城都統署故址、舉行成立典禮、主席委員李培基、是日對訪者談話如下、綏遠盛傳赤俄派人到內蒙勾結綏遠土匪、意圖擾亂西北、關係綦重、首即以此詢問、李答、此事尙未證實、不過外蒙對內蒙、目下聯絡不遺餘力、其實外蒙有一部覺悟青年、亦皆以赤俄專橫、異常不滿、內蒙各王公、則皆惴惴恐懼、因廢除王公之呼聲甚高故也、故目前對付內蒙、須先示以誠意、使其無恐懼之心、然後始克有濟、閻總司令此次在大同與余(李自稱)談及蒙事、曾費一番思索、謂我們須使蒙人離不開我們、如果使蒙人離不開我們、則我們必在經濟上與以援助、最近之將來、察綏或可成一專爲蒙民而設之合作消費社、使其購買日用、不致過於吃虧、(平時察綏商人之與蒙民貿易者、皆施欺騙手段、蒙民甚是吃虧、)亦可廣爲招徠、將來循序漸進、則蒙人離不開我們、蒙事還有問題嗎、關於綏區將來一切計劃余已成立一訓政實施研究會、將來草一實施大綱、對於民政・財政・教育・建設・實業・蒙族共黨・軍事各方面皆有深切之計劃、不日草就、其大要A關於民政者、㈠政頓村治、㈡澄清吏治、㈢改良各縣武警、㈣實行考試、㈤厲行禁煙、㈥改良風化、B關於建設者、㈠開辦工廠、㈡增進生產、㈢栽培森林、㈣整頓路政、㈤開發水利等等、C關於教育者、㈠實施三民主義、㈡强迫教育普及、㈢擴廣認字教育、㈣獎勵體育、㈤確定經費、㈥取締私塾等等D關於實業者、㈠調查各旗荒屬行放墾、㈡招募內地貧農貸金開墾等等、E關於蒙旗者、㈠調和新舊派衝突、㈡勸告王公登用青年、㈢設立各旗聯絡機關、㈣派遣專員宣傳中央意旨、㈤獎勵蒙旗子弟求學等等、F關於共產黨者、㈠編輯蒙文刊物、宣傳三民主義、㈡派員分赴各旗宣傳赤禍、㈢偵查俄商行動等等、G關於軍事者、㈠厲行清鄉勦匪、㈡裁減不守紀律之軍隊等等、

談話中、李鄭重申言、目下綏遠糜爛不堪、救災勦匪、乃當前之大問題一切計劃、自屬要舉、然人民方救死不遑、若不迅圖眼前救急之方、則一切談不到、故本人絕不好高騖遠、務要脚踏實地做去云云

杭州國慶紀念會程序

杭州通信、本屆雙十節、已定於上午九時在公衆運動場開會慶祝、昨日杭州各界慶祝國慶紀念籌備會、發表開會之程序、茲照錄如次、(一)(開會秩序)㈠鳴禮砲二十一響、㈡奏樂、㈢升旗、㈣奏樂、㈤主席團就位、㈥全體肅立、㈦恭讀總理遺囑、㈧靜默三分鐘、㈨致開會詞、㈩唱國慶歌、㈩㈠演說、㈩㈡呼口號、㈩㈢奏樂、㈩㈣散會、(二)(遊行路徑)由公衆運動場集合出發、走延齡大馬路、轉平海路、出弼教坊、轉豐樂橋、穿新民路走石牌樓清泰路、達城站、出福緣路、經關富三橋、到省政府門口、過梅花碑、走宗陽宮、及新宮橋、達清河坊、直至三元坊、進西薦橋路、杭縣路、過井亭橋、直抵公衆運動場散會、(三)(慶祝方案)㈠通告各級黨部・各機關・各團體・各學校・各工廠・商店住戶、自九

日起、一律懸掛黨國旗燈彩三天、以誌慶祝、㈡於九十兩日一律放假二天、參加慶祝、㈢於九日一律分別舉行慶祝儀式、並組織宣傳隊出發城鄉宣講、本處游藝會、(分水陸兩部)㈣十日正午十二時一律燃放爆竹、藉表慶祝、㈤十日上午九時舉行各界慶祝大會、下午六時起舉行提燈大會、在杭市區內各機關各團體各界、務請參加、㈥參加大會之羣衆、一律佩帶紙花(紙花係紅青白三色混合)㈦參加大會之羣衆、一律手持標語旗幟、㈧大會地定公衆運動場、(四)(市府通令)市政府昨奉浙大會轉飭本市各學 云、案准杭州市各界國慶節慶祝大會籌備處函開、杭市國慶節慶祝事宜、敝處現已籌並擬定慶祝方案、定十日上午九時在公衆體育場、舉行慶祝大會、下午六時在公衆體育場舉行提燈大會、藉資慶祝參加各團體民衆一律佩戴紙花、攜藏旗幟燈籠相應抄附慶祝方案、函請貴大學查照辦理、並轉函杭縣市內各學校、及其他教育機關各自置備、踴躍參加共襄盛典、無任企盼等由、又准函送紙花式樣、標語口號、及宣傳大綱等件、前來准此、自應依照辦理、除分別函令外、相應函請貴市政府轉令所屬各教育機關 於本月九日至十一日放假三天、除九日分別舉行慶祝儀式、組織宣傳隊出發演講外、宜於十日自備紙花燈旗幟等件、前往參加各界慶祝大會、及提燈會爲荷云云、

武漢擴大國慶紀念

武陽夏三鎭分別籌備進行
國慶日武漢兩處舉行閱兵

漢口通信、武漢黨政軍以及學商各界、以今年國慶紀念、正値本黨統一南北、軍事結束、訓政開始、其意義甚爲重大、非擴大慶祝、不足以示新的開始、即由武漢政治分會秘書處召集武漢各界代表、開籌備擴大國慶紀念會議、當即議定武漢三鎭各設一籌備處、分途進行、漢口由政治分會召集、武昌由省政府召集、漢陽由縣公署召集、自此決定後、武陽夏即分途開會、均於本月一日起開始辦事、其慶祝方式、大體決定分九、十、十一、三日舉行、九日武漢舉行提燈會、十日漢口在濟生三馬路開會、武昌在閱馬廠開會、惟漢陽開會地點尚未決定、十日武漢兩處舉行閱兵儀式、閱兵地點、武昌定爲南湖、漢口定爲華商跑馬廠、閱兵總指揮、本應由李總司令任之、惟李須參加首都國慶紀念、不能返漢、三日特由滬電知政分會、請轉知第二師夏師長威代行閱兵總指揮、同日並由湖北交涉署接待漢口外賓慶賀、至十一日則舉行游藝、以爲餘興、除武漢各界共同籌備外、各機關各商店仍單獨的籌備、以示歡忻鼓舞之意、至所需經費、武昌漢口各暫準備五千元、武昌由財政廳撥、漢口由政治分會財委會撥墊、漢陽則由各機關團體分籌、惟數未確定、此外湖北清鄉公署第二第三第四等師及各師特黨部亦在二三四師整理委員會開籌備擴大國慶紀念會議、議定除與各界聯合舉行慶祝外、並另添游藝、聘請劉藝舟朱雙雲爲總副指揮、亦預定五千元爲此次慶祝經費、關於國慶宣傳事宜、則由省市兩黨部担任、市黨部宣傳部並組織宣傳隊二隊、漢市民衆訓練委員會亦組織化裝游藝團、至刊物方面、除省市兩黨部外、民國日報中山日報兩黨部均於國慶日發行特刊、以充分表現本黨革命之眞諦、及此次國慶紀念之重大意義云、

河北省政府請撤駐軍

天津通訊、河北省自光復之後、北伐軍雲集冀南津南數十縣、多至一百餘師、地方供應、既已羅掘俱窮、而各縣行政稅收、每多爲當地駐軍所支配、省政府主席商震、屢電各方軍事領袖、請求立撤客軍、禁干政務、以謀建設、現以軍事告終、省府將遷北平、全省政務、有急待整理之必要、故又通電各軍事當局請撤駐軍、並禁干政、原電如左、國難迭興、河北人民備遭塗炭、自平津底定、北伐功成、而關內餘氛猶未盡掃、人民茹痛、三月於茲、今幸殘敵殄除、訓政開始、喁喁私願、竊願一言、伏念河北省政府成立以來、內審權力之可能、外察環境之相逼、忍辱負重、實覺愧對人民、祗以軍事尚未結束、前方旣須進展、後方亦宜維持、是以各方軍隊、紛至沓來、雖有逾軌行爲、亦皆暫予容忍、如冀南一帶數十縣、自行分劃區域、提解稅款、預征丁糧、擅委任官吏、自刻印信、搜提款項、招練新兵、强索供應者有之、宣化一帶、如延慶等數縣、則强運倉穀、刈取青苗、及藉搜變兵鎗械、肆意威迫官民、以致官吏自盡者有之、津南一帶、如東光、吳橋、南皮等數縣、則征取供給、日數千元、誣拘縣紳、肆意敲詐、並强向地方月收鉅款、不繳則聲言派兵移駐者有之、其餘如違令派征新兵、藉詞强索車馬每一駐紮、供應必至鉅萬、當玆水深火熱之餘、復何堪敲骨吸髓之舉、似此現狀、官吏旣無法制止、民衆更何能安居、迭據各地方人民陳述苦況、各官吏報告情形、皆以河北境內駐軍多至一百餘師、供養旣感困難、紀律尤虞弛懈、軍事長官勢分隔絕、耳目難周、不肖兵士、對於所在地方、驕蹇恣肆、欺壓良善、勢所難免、以致誅求無饜、民怨沸騰、或竊議爲軍閥、甚且譏爲假革命、言者切齒、聞之汗顏、震等備員省府、覩此現象、寢饋難安、現値東路蕩平、軍事可告一結束、如再隱忍不言、自問下無以對人民、上亦無以對政府、竊以爲河北計、爲大局計、爲吾黨計、不撤除軍隊、政治絕無着手之方、不拯救民生、革命終無貫澈之日、惟有懇祈俯念時艱、立謀救濟、究竟河北境內、應留軍隊若干、由中央規定數目、及駐軍地點、並指專款、籌爲軍費、明示劃一辦法、規定以後、無論何項軍隊、均不准就地籌款、擾累人民、其餘各項部隊、原有防地者、一律撤回原防、其臨時一切行政、應由省府完全主持、各地駐軍、不得任意干涉、庶不致紊亂政綱、茫無系統、從前軍閥肆虐、擅權干政、强括民財、爲世詬病、今各方軍隊、均屬於黨治之下、自不容再蹈覆轍、騰笑外人、務請中央政府、整飭紀綱、昭示內外、勿使河北一省、永爲駐軍割據、以破壞政權之統一、俾此三十餘萬瀕死人民、得以藉蘇喘息、豈惟省政之幸、抑亦黨國之光、迫切陳詞、急不擇言、伏祈亮鑒、河北省政府主席商震、委員丁春膏・朱綬光・徐永昌・李竟容・孫奐崙・朱鴻文・嚴智怡・溫壽泉・呂咸等同叩、

浙省建設工作續聞

杭州通信、浙省最近建設工作、可報告者、計有八項、除趕辦公路整理西湖等項、已經報告外、玆再將促成自來水四項續錄如次

全力促成自來水

杭州市地廣人稠、所需飲料、均恃河湖之水、其不清潔可想而知、旣易發生疾疫、又不便施救火災、創辦自來水實屬刻不容緩、前經朱民政廳長提議創辦、派募公債二百萬元、以杭州市民之有房屋者購買之、該項公債即以將來自來水之盈利爲担保品、現省府決以全力督促辦成、使民衆有良好之飲料、與施救火災之便利、業已改組自來水籌備委員會、修正添募公債辦法、交款期限、或將分爲三期云、

籌設西湖博覽會

我國地大物博、浙江產品繁多、而西湖位於滬杭甬路之中點、風景天成、博覽會址、莫善於是、程建設廳長有鑒於此、爰提議於省府會議、開辦西湖博覽會、衆議僉同、即予通過、其辦法定於民國十八年三月一日開始、六月三十日閉會、先設籌備委員會籌備一切、徵集出品以國貨爲限、會場即利用西湖一帶公共場所及祠宇選擇借用、共設八館、施以相當布置、使彼此聯絡、經費預算、支出共十五萬零二百八十八元、收入共十萬零五千元、不足之數、由省府籌撥、所有章程、業已訂定、籌備委員會亦已組織就緒矣、

清理象山縣沙田

象山縣及玉泉場沙田前經沙田局前往清丈、該地民人、不明眞相、以爲清丈之後、不無損失、紛紛起而反對、當由莊委員提出省府會議議決由民政廳會同沙田局查核辦理、旋由民廳擬就辦法、提出省府第一六三次會議、凡屬完納民糧之田、不收任何費用、無課之灶地、除收清理費照費外、依照土質、徵收地價、一等者三元、二等者二元、三等者一元、省府各委以釐定土質、難得適當之標準、糾紛仍所不免、當復議決令由民廳沙田局會派人員到象山切實調查沙田實際情形、再核定地價、免受土豪劣紳之蒙蔽、以求事理之平允云、

督促市府辦市政

杭州市左江右湖地處東南之勝、自來已負盛名、近復近接新都、其地位尤形重要、歷來市政、雖具規模、而爲外人所稱羨、但盛名之下、其實難副、積極改良、不容或已、聞省政府已商定督促市政府舉辦市區內一切建設事業、若有困難之點、省府負責爲之解除、並以全力助成云云

北大經費仍無着落

正副校長迭請辭職

李石曾因北平大學校款無着、已三次辭職、副校長李書華亦堅辭、當局正設法慰留、萬不得已、則擬請李石曾專致力於籌辦教育基金、校長職務、暫由李書華兼代、藉收分功之效、連日正在與李石曾商洽中、

又訊、北平舊有國立各校、自大學院派員接收後、已將滿三個月、北平大學組織大綱、早經國府頒布、但經費仍無着落、校長李石曾、副校長李書華、連日奔走經費、且屢與財部接洽、迄未得具體辦法、李石曾氏對於校長一職、亦已三次請辭、但對於北大開學費及教育基金、仍願極力籌劃、李書華氏鑒於經費無着、無法接辦、特向國民政府及大學院呈請辭去副校長職、以免遺誤、措詞極爲沉痛、聞當局對於李石曾李書華之辭職、正在慰留、玆覓得李書華氏向國府辭職呈文列後、呈爲懇請收回成命事、竊前奉鈞府簡命書華爲北平大學區副校長、書華本應在李石曾校長指導之下、積極籌備、以期仰副鈞府崇尙教育之宏旨、惟副校長一職、有協助校長規畫整理全學區教育之責、事繁任重、自度非材、斷難勝任、且北平國立各校、原爲國家最高學府、亦即社會文化中心、國軍克復平津後、一般輿論、對於北平、一致以建設文化的都市相期許、乃時屆深秋、而學府因經費無着、勢同停閉、致使數千學生、旁皇道路、數百教職員、無法維持、函電紛來、百般呼籲、每一念及、寢饋難安、書華曾追隨李校長、百般設法、以冀有所補救、乃屢與財政當局接洽、迄未得具體辦法、北平學府、昔當軍閥竊據、猶得照常進行、今革命成功、迄任其停頓、情勢如此、亦實難接辦、爲此懇請鈞府俯鑒愚忱、迅予收回北平大學區副校長成命、以免遺誤、不勝感激待命之至、謹呈國民政府、李書華謹呈、

平江仍在清剿中

岳州破獲共黨

長沙通訊、平江共黨、經第一次清剿、槍殺及四千餘名、上月實行燒山清剿、槍殺之數、亦與第一次相等、共黨經此巨創、宜若可以匿跡銷聲矣、無如平江之地、四通八達、彭德懷黃公略等部殘部、時而竄贛、時而竄贛、時而僅至瀏陽、時又深入平江各要地、近且愈演愈甚、一面撲攻獻鐘等處駐軍、一面遣其黨徒、往岳陽擾亂、幸各地駐軍早經防範、不至爲其所乘、否則岳平一帶、又將蹂躪不堪矣、先是彭黃殘部、旣竄至平江所屬之南鄉、即挑選其精銳、乘夜逕撲獻鐘地方之駐軍、其大部份則竄山雞坳絞車坳十龍鋪一帶、爲之聲援、獻鐘駐軍聞警、即分路迎擊、對敵約兩小時之久、始行擊潰、當由該駐軍會同第五獨立師陳副師長光中、全力進剿、至山雞坳等處、則經陳副師長率所部之第五團進擊、激戰良久、擊斃共軍中隊長吳松一名、黨徒六十餘名、擒殺六十餘名、黨徒遂向漿市虹橋等處逃竄、陳遂分三路追擊、擬將該股消滅後、即由二軍二十三師朱師長會同各軍定期會攻南鄉各洞、仍然燒山圍剿、以絕根據、至岳州方面、則獨立第五師師部早已得有密報、謂有共黨多人、潛來岳州、希圖暴動等語、經該師部查明屬實、於是劉師長即令將四城緊閉、白晝戒嚴、非有口號、無論何人不得通過、同時並分派軍警、挨戶檢查、當日即破獲共黨機關至十餘處之多、並搜出證據不少、共黨之被逮者、亦及數十名、比經提訊、確與彭黃等有關、並聞該黨計畫、係圖佔領岳州、然後再分攻湘鄂云、

蘇省考取縣長

得缺者已有四人

此次蘇省府考試縣長、共取十一人、(筆試錄取十二人、口試時、胡宗韶未與試、其餘均錄取、故祗十一人)最近省政府已將各錄取之縣長、漸次補缺、計已發表者有四人、㈠孔充試署泰縣縣長、㈡王光顯試署寶應縣長、㈢江輔勤試署如臯縣長、㈣俞守範試署金山縣長、孔王已於前日首途赴任、江俞將赴行、其餘如田斌徐柏棠等、亦將繼續發表、

陸軍四校同學總會

執委會第二次會議

專訊、五日午後七時、陸軍四校同學總會開第三次執委會、㈠依照簡章、本會應敦請黨國忠實領袖到會指導、敦請胡展堂・譚組庵・蔣介石・爲本會導師、隨時蒞會指導、㈡推舉各部股長、總務部管理股長推舉孟廣泰、交際股長推舉崔澍龍、文書股長推舉蒼德克、訓練部政治股長推舉張于濤、黨務股長推舉吳一峰、軍事股長推舉周紹金、宣傳部編譯股長推舉王原魯、發行股長推舉余鏞、藝術股長推舉汪强、組織部登記股長推舉王自民、調查股長推舉黃復興、編組股長推舉陳鐸、㈢常務委員徐國鎭函稱、奉派赴北平公幹、不日成行、請准辭常務委員兼訓練部主任並法規編纂委員武鐸雜誌籌備員各職、議決互選華委員振麟爲常務委員兼訓練部主任、改推徐聲鈺爲訓練部副主任、㈣各部主任改選案、議決暫緩改選、俟大會後提出討論、㈤成立大會日期案因籌備不及、決議改爲本月二十一日舉行、

工程學會南京分會

選出新職員

中國工程學會有會員一千餘人、各大都市均有分會、其南京分會、係去年國府定都後所成立、會員有百餘人、會址在成賢街十四號、成立迄今、已逾一載、現已屆職員任期已滿、日前舉行新職員選舉、業 發表、名單如下、執行委員吳承洛・惲震・陳立夫・候補執行委員李範一・陳廣沅・土木組主任李宗侃・機械組主任周仁・電機組主任陸法曾・化工組主任徐善祥・鑛冶組主任胡博淵、

中央國術館遷移

設國考登記處

中央國術館因原有韓家巷館址不敷辦公、其新買館址、業已修理竣工、自八日起、移到西華門頭條巷七號新館址辦公、凡有公文函件及接洽事宜、均須逕往該處、又本月十五日國考人員總登記處亦附設館內、日來前往登記者甚形踴躍云、

國際勞工局長將來華

國際勞工局長來華遊歷、工商部派秘書許建屏、勞工司長朱懋澄會同外交部籌備接待、該局長預定行程如下、本年十月二十五日由日內瓦啓程、二十九日到莫斯科、十一月三日由莫科斯啓程、十一日抵哈爾濱、十三日抵北平、留三日、乘車赴漢口、於十八日抵漢、留二日、乘船赴京、留三日、再赴上海、乘船赴日本、由上海啓碇之日、擬定爲十一月二十八日、至遲不過三十日云、

南京婦女救濟院

新收十五人

南京特別市婦女救濟院、自實行廢娼後、妓女被捕或自動投入者非常之多、在上月初、即有二十三人、最近先後投入者、又有十五人、但其中亦有特殊原因、或被壓迫之婦女、除以前之妓女、業誌前報外、玆再將調査所得詳誌如下、㈠周霈、原名李月花、二十歲、南京人、因秘密賣淫、被捕入院、家有母親姐妹等、㈡江華、原名李桂珠、十九歲、南京人、入院情形、與周霈同、家有父母兄弟、㈢范愷、原名銀紅迎仙劉野三妓女、十六歲、揚州人、家有祖母弟、被東區署長査悉送院、據其表示願嫁人、㈣于樑、原名金陵、十五歲、家有祖母、入院原因、與范愷同、㈤吳中、花名老四、現年十八歲、南京人、秘密賣淫被捕入院、家有公婆父母、㈥臧復、淮安人、二十一歲、因被丈夫虐待而投院、家有姑及夫、有田二十餘畝、㈦夏鳳、十二歲、浙江人、本係婢女、不堪受人虐待而投院、家中父母均全、㈧張鋒、湖南人、年三十六歲、孤苦無依、生活絕望不得已而投院、㈨張超、湖南人、二十三歲、嫁在蕪湖、不堪受夫虐待而投院、㈩馬實、十五歲、南京人、本爲童養媳、不堪受翁夫虐待而投院、⑪顧斌、湖州人、年二十三歲、有父兄姊妹、家住本市大行宮、與未婚夫不睦、逃婚投院、⑫唐裕、二十五歲、湖南人、家中有父母、來京尋夫無着、不得已投院、⑬花奇、徐州人、年二十一歲、丈夫在軍官團爲學生、因不能生活、不得已由其夫商投救濟院寄養、夫婦感情甚好、因受經濟壓迫而入院、其餘尚有兩人未悉、

贛省共禍之善後

被災各縣分別免賦施賑

南昌通信、贛省共禍、以贛西爲最重、現雖寧岡・永新・及萬安・遂川・先後收復、然朱德毛澤東殘部、仍負隅於井岡山一帶、稍一疏虞、即乘隙而至、自熊式輝之第五師十四旅調防贛西後、第五路軍第三軍之第九師、第三十一軍第廿七師、均集中於吉安、一面從事改編、一面居中策應、如遇前方有必要時、仍會同周旅(即五師十四旅)劉師(劉士毅部)協力助勦、至周旅餉項、原由中央開支、每月僅由贛省政府協助臨時費六千元、但省政府昨接蔣總司令來電、以周旅全體官兵月需餉食六萬餘元、請由贛省金庫支給、朱主席業已覆電照辦、是贛西防務問題、可謂已告解決、惟贛西各縣、前被共黨焚殺、受災奇重、所存本年田賦、奉令全部豁免者、爲遂川・萬安・寧岡・永新・四縣、免三徵七者、爲泰和・安福・萍鄉・三縣、嗣省政府接萍鄉駐軍第廿一團蕭團長希賢有(二十五)日代電、謂免三征七、無補災民、請將減免原案、改善辦法、仍舊十足完糧、以七成解繳金庫、以三成認眞調查被難寒苦之家、按其災情輕重、分別撫䘏、以資實惠、當經省務會議討論、僉謂豁免泰和各縣田賦、係求加惠災黎、現閱蕭團長電稱、不獨無補貧民、且爲富戶增利、國爲民有、凡民稍有不便、即非心所能安、允宜博訪周諮、隨時改善、庶幾不損國帑、而利災民、比即議決照辦、並佈告被災各縣知照、財政廳以玆事體大、舉措動關本省收支全局、特向省府請示三點、經省務會議決、第一點改善辦法、以泰和安福萍鄉三縣爲限、至遂萬寧永四縣、旣經全部豁免、當然不在此例、第二點議決留縣撫䘏之三成、准按實征之數計算、附稅自當一律辦理、第三點留縣撫䘏之款、在支出案內、留廳酌定辦法云云、此關於善後方面者、至省政府前因有人在京呈控勦匪不力、特將擊散寧岡一帶匪共及辦理地方善後、並將函請駐軍會商湖南省政府切實勦辦各情形、陳報國府禁渡在案、現奉國府指令云、呈悉・據陳擊散匪徒及辦理善後情形、殊堪嘉慰、惟據報該匪等現又竄擾湘邊、應咨商湘省、會同兜勦、以絕根株、而安閭閻、是爲切要、

粵東江南路共禍損失之調查

中華社廣州通信、去歲共黨作亂、粵省各屬、靡不受共荼毒、就中遭害最甚者、莫如東江之陸豐、其次則爲南路之瓊崖、又其次則爲北江韶石曲江等處、災區如是之廣、失業者如是之多、被災屋宇、到處皆是、其慘狀實爲從前所未有、現查得各屬損失之大概數目共數係祗計屋宇方面、每間泥屋以一百元計算、磚屋以四百元計算、總計屋宇損失至少在一萬萬〇四百餘萬元之上、如詳細依照屋價計算、總共損失當在二萬萬元以上、玆將東江之陸豐及南路之瓊崖所損失之屋宇數目及死亡人數、詳錄於下、

東江陸豐

東江受共禍最慘者、莫如陸豐、而最慘者、莫如新田、因(新田)爲共黨策源地、共二百三十鄉、被災戶數四千四百三十七戶、無屋可住之人二萬二千二百三十八、死亡九百六十五名、失業人數、一五六四一、田園荒蕪四三二四、(東海)被災戶九二八、被殺害人數二二三二、(碣石)被災戶四六四〇、無屋住人數四七一四二、被殺害人數三七四一〇〇、被殺害人數五八一〇、(河田)被災戶數一七三六〇、無屋住人數八六七一四〇、被殺害人數二六四八、(南塘)被災戶數二三一二四、無屋住人數一三三四、被匪殺害二四、(金厢)被災戶數七二四、無屋住人口三七二一、被殺害三〇二、(甲子)被災戶數二四二六、無屋住人數一二〇一、該處與共匪劇戰多次、故死傷人數損失極多、(大安)被災戶口一三一六、無屋住人數六五八一、被殺害三〇二、(湖東)被災戶口三五四、無屋住人數一七八〇、被殺害三四、以上大小九區、共九百七十二鄉、被災戶口、共四萬七千六百八十五戶、無家可歸者、共二十三萬五千七百七十九名、被殺害者九千七百六十名、失業人數、共七萬五千八百零九名、田園荒蕪、共一萬三千二百七十六畝、其災狀可謂慘矣、又據南路調查瓊崖損失、因調查表未列備、玆據其統計大概列下

南路瓊崖

當共黨發生時、勢甚猖獗、當時兵殺匪、匪殺人民、合共約死亡四萬餘人、焚屋萬餘間、又謂遍地屍骸、荒涼滿目、其餘北江砰石、曲江一帶、受共黨毒焰者、大概死亡二百餘人、焚屋千間左右、其損失屋宇價値數、在二萬萬元以上、此係各屬之總計算、

陝省減免捐稅

馮玉祥布告與民休息

西安通訊、馮總司令近對減輕陝西稅收事、特發表布告云、往者軍閥禍國、民不聊生、我軍興師討伐、轉戰甘陝、遂解西安八月之圍、奠定關中之地、惟時大軍數十萬、來自邊塞、飢不得食、寒不得衣、迫不得已、爰就秦中稅收、酌量加增、以資軍食、玆者北伐告成、軍事結束、縮編部隊、期省軍需、所有陝西稅收、亟應盡量減少、以輕人民負擔、特先擇其關於民生之物品、規定減收辦法如下、㈠鹽務保運費、就現在保運費則、減收四分之一、每緡收洋六百元、㈡印花稅就現貼用稅章減收一半、㈢各項雜捐、屬於地方範圍以內者、如茶捐炭捐等、一槪免收、不准再徵、以上三項、自布告之日起、陝西全省、一律施行、除由陝西省政府轉飭財政廳辦理外、特此布告、又馮氏發表布告、誥誡民衆、休養生息云、爲布告事、查陝西自民元以來、兵匪迭乘、迄無寧日、或羣凶嘯聚、滋擾鄉里、或擁衆跋扈、據地稱雄、其甚者如李匪雲龍、黨匪毓錕等盤據盩鄠蒲部涇原鳳翔寶鷄等縣、姦淫擄掠、慘無人道

言之痛心、聞者酸鼻、自此次大戰結束、即發大兵、盡力剷除、幸賴將士奮勇、民心助威、大

、此次展覽會自籌備以至開幕、僅三星期、得此成績、殊不易也、

周知、並令附近居民移於三里之外、以免危險參加演習野戰之砲兵、約一中隊、共有大砲十

元、各鄉堤岸沖壞者比比皆是、

之吹折、船隻貨物被沈沒者、損失總計不下十

斌、前日由 返錫、會邀地方軍警長官暨各機關

、言之痛心、聞者酸鼻、自此次大戰結束、即發大兵、盡力剷除、幸賴將士奮勇、民心助威、大軍所至、次第盪平、匪首正法、餘衆遣散、從此頑類悉除、關中底定、凡我同胞、亟宜安居樂業、休養生息、其倡亂首逆、既經就殲、所有脅從之徒、一概寬免、准予回歸鄉里、力圖自新、痛湔前惡、如有惡性不改、回籍以後、欺凌鄉鄰、忤逆父母、不務正業、妄爲非法、一經查出、嚴懲不貸、但人民方面、對於此項官兵、亦當諒其前惡、予以自新之路、不可疾之太甚、致杜其爲善之途、自經布告之後、此項回籍官兵、應各安生業、勿累鄉鄰、勿干罪戾、力謀改善、成爲良好人民、在人民方面、亦應不溯既往、與人更始、共臻安樂、特此布告、其各周知佫遵、是所厚望、此佈、

津市國貨展覽會開幕

天津通信、中央爲提倡國貨起見、定於本月十日在上海舉行中華國貨展覽會、並於月前電令河北省政府及天津特別市政府、設立籌備分會、徵集出品、運滬陳列、天津特別市社會局長魯蕩平氏以提倡國貨、抵制外貨、爲中國今日抵抗經濟侵略力爭自由平等之唯一方法、因於上月初在市政會議提議、就中華國貨展覽會徵品之便、徵集出品、舉行天津特別市國貨展覽會、當經市政會議通過、並撥款一千元爲籌備費、魯氏遂約集工商界領袖開始計劃、旋於上月九日成立、籌備委員會分股進行、惟北方工商業者、對於國貨展覽之意義、多未明瞭、故最初報請出品陳列者並不踴躍、後經徵品調查兩股合力勸導、至上月底、遂有工廠商號一百二十餘家參加、收到出品一萬一千餘件、陳列展覽、今日(一日)爲展覽會開幕之期、南市愼益大街東西兩頭均紮五彩牌坊、上綴「通商惠工」「厚生利用」等字、展覽會所在地之東南大商場、則門內外滿貼提倡國貨之標語及傳單、展覽會宣傳股並用汽車遊行全市、散發傳單、爲大規模之號召、故到會參觀者、人山人海、大有萬人空巷之槪下午三時舉行開幕典禮、省市兩黨部軍政各機關及各民衆團體均派代表參加、市長崔廷獻社會局長魯蕩平二人主席、崔氏以展覽會辦事人員多半穿洋服、頗多感慨、並謂國人應以服用國貨爲光榮、國貨即不美觀、或價格較外貨爲高、亦須購用國貨、展覽會場係分三層、樓下爲各出品家之臨時販賣部、二三樓則爲陳列室、出品中精美者頗不少、會場佈置、亦極有條理、此次展覽會自籌備以至開幕、僅三星期、得此成績、殊不易也、

國際記載

意答復英法海軍協議

七日倫敦電、意政府答覆英法海軍限制備忘錄主文、今日已送交駐羅馬之英法大使、十月九日此覆文可到倫敦、其內容如何、現守秘密、惟晨郵報羅馬訪員探悉意國覆文雖以英法協議爲不可接受、但出以評注之形式、並未切實拒絕、(路透社)

奧國兩黨相向示威

棒喝黨與社會黨 軍隊未能制止 爲大雨所衝散

七日維也納電、棒喝與社會黨今日各決定在距維也納西南二十哩之韋納地方舉行示威行動、奧政府恐兩黨衝突、戒備頗嚴、調集鋼盔兵士數千、携帶防爆氣面具•手炸彈•機關槍等、至場彈壓、當道令雙方讓出中立區域、而以軍隊駐守之、棒喝黨二萬人首先列隊游行、閱半小時、社會黨三萬五千人、亦開始遊行、高唱自由歌、有共產黨員若干、擬對衆演說、但爲軍警所拘獲、共產黨員被拘押者共六十人、未幾大雨傾盆、示威者熱度爲之驟減、旋各散去、未有事變、新聞記者往觀者三百人、蓋預料兩黨衝突也(路透社)

張明九大肆焚掠

濟南通信、被紅槍會民團保衞團等包圍之張明九、於二日午前滿載珍寶現洋四轎車、令馬匪四十人、由章邱西門護送出城、希冀運往他處藏匿、不意行未數里、被民團等偵悉、馳往截擊、馬匪不支、乘車逃回城內報告、張大怒、乃率衆將城西二里許之倉上•馬莊•喬莊•大小沙莊等村、大肆焚掠、截至昨(三日)晚、各村之火、尙未撲熄、張部前爲民衆痛擊、死傷五百餘人、現僅存三百餘人、子彈雖夥、而不適用、屢派人與紅會等議和、均遭拒絕、城內用水、皆取之於東門外沙河、今東門已被民團等困守、城內已無飲料、國軍一到、張將束手被擒矣、

浙省修正民衆團體立案辦法

浙省各級農商協會及工會立案事宜、前由省政府規定辦法五條、公布施行在案、惟建設廳長以是項辦法、過於簡略、辦理殊感困難、擬於中央未定通行辦法以前、暫將該辦法酌量修改、俾於辦理各會立案時、足資依據、爰擬具修正辦法八條、並已函徵得省黨部同意、提出省府第一六四次會議議決通過、錄之如下、

浙江省政府修正各級農商協會及工會立案辦法、一、凡各級農商協會及工會經省黨部認可者、均須遵照本辦法呈請立案、由省政府建設廳核准發給證書、二、凡各級農商協會及工會呈請立案、須備具左列各款、呈由該主管縣市政府審核轉請省政府建設廳核辦、①呈請書一份 ②會章二份 ③職員履歷册二份 ④會員名册二份 ⑤省黨部批准證明書、前項立案之呈請各市縣政府查有違背法令、手續不合、或附件內容草率者、應飭令更正或補充、三各級農商協會及工會呈請書須載明左列各款、並呈繳證書費一元、由市縣政府隨文報解、①名稱 ②會址所在地 ③籌備經過情形、④成立日期、四、省農商協會總工會省總工會暨不屬於一縣市行政區域之聯合組織、其立案逕呈省政府建設廳辦理、五、各級農商協會及工會、無論已否立案、均須於本辦法公布後二個月遵照規定手續呈請立案、六、各級農商協會及工會經省政府建設廳核准立案發給證書後、其章程會址職員有變更時、須於十日內呈請備案、並於每年一月七月二期將半年工作經過情形造册呈報、七、各級農商協會及工會經省政府建設廳核准立案後、倘有違背法令者、其立案即予取消、如係自動解散或停頓時、須聲敍理由、呈請註銷立案、八、本辦法自省政府公佈日施行、

砲聲又震動濟南城

日軍大演砲戰

濟南通信、近日以來、濟南日軍爲表示其威勢起見、或列隊遊行於街市、或派兵打靶於野外、或在空中開飛機運動大會、或在街市任意檢查行人、華人處於外人鐵蹄之下、欲哭無淚、可悲亦復可憐、六日上午九時至正午十二時、日軍野砲兵第三聯隊、又在東南圩門外、岱安門以西、永固門以東轉角之地、大演砲戰、事前由中國警局佈告周知、並令附近居民移於三里之外、以免危險、參加演習野戰之砲兵、約一中隊、共有大砲十二門、四門在華北運動會場(即公共體育場)內、八門在東南兩圩門外城牆角下、陣地共約二千五百米突、以千佛山東北麓麗山下之小山丘公有林一帶爲射擊目標、設大布影一、作爲敵人、先由一人用望遠鏡作偵察敵人之勢、即指揮炮兵作圍攻之勢、向布影之地施放大炮、每次八門齊放、共輪流放十餘排、約八十餘響、十一時後、下總攻擊令、各炮齊向布影之地開放、聲震城埠、城牆及房舍多爲之動搖、並有飛機兩架在空中飛翔、參加作戰、演習信號彈、無線通信、及炮兵集團之集中射擊等戰術、至十二時餘始行完畢、又聞日軍飛機亦定明日(七日)開始在空中演習拋擲炸彈、地址在張莊飛行場、諒屆時又有一番驚人狀況也、

美海軍定造齊泊林大飛船

七日華盛頓電、海軍部已與戈德伊齊泊林公司締結合同、定造大飛船兩艘、其代價爲美金七百八十二萬五千元、此飛船有駐機室、可容偵察用飛機五架、並有六百五十萬方呎瓦斯之容積、船身視世界所已在建造中之任何飛船爲大、(路透社)

日金融界主張現金出口弛禁

八日東京電、東京手形交換所經濟調査委員會一致通過決議案、主張立即開弛禁止現金出口令、該委員會代表全國最有勢力之各銀行、故其決議案當可傾動政府變更政策、東京商會及大阪同類之團體亦通過決議案、主張早日開禁、(路透社)

大鱷魚被竊

八日東京電、東京上野動物園最近自菲律濱購入五尺五寸之大鱷、不料一夜之中、被人竊去、不知如此大鱷、如何竊出、園主爲之吃驚不小、本年八月、亦曾發生同樣之事、犯人似係一人、已得線索、在偵查中、(電通電)

世界航空事業之發展

據東報記載、歐戰以後、各國積極競爭擴張航空事業、最近一二年間發展尤爲迅速、自一九二七年底至現在、尙不及一年、全世界計有軍用飛行機一萬四千架、民間飛行機計三千架、軍用飛機數除日本外、各重要國家所有之數目如次、

㊀美國 一•六四〇架 ㊁英國 二•五〇〇架
㊂意國 一•〇〇〇架 ㊃捷克 五〇〇架
㊄比國 四五〇架 ㊅丹麥 七〇〇架
㊆法國 二•〇〇〇架 ㊇俄國 八〇〇架

至於民間航空、則德國約有航空路一萬四千五百哩、一年間飛行距離總計六百十八萬九千哩、輸送旅客十五萬一千〇九十一人、輸送貨物二千二百八十九噸、郵便物八百十三噸、次於德國者爲美國、一年間飛行距離計五百十萬一千哩、運送郵便物達四百五十九噸、法國現支配航空路八千八百七十五哩、去年飛行距離總數爲四百二十七萬二千哩、英國旅客飛行總哩數爲四百零二萬七千八百六十哩、輸送郵便及貨物總噸數爲四十九萬五千五百十二噸、俄國及意大利飛行距離都在八千哩以上、意國飛機送旅客計一萬二千〇八十二人、俄國約三千七百餘人、其他各國航空、亦均有驚人之進展、據確實估計、歐洲各國一年間飛行總哩數約一千五百萬哩、輸送旅客達三十五萬有餘、同時各國政府對於民間航空事業、積極獎勵、蘇俄政府對於民間航空之宣傳鼓勵、幾劃爲政府主要事業之一、雖鄉村農民亦知航空事業之重要、尙有幾國政府對於民間航空、且給以經費的補助、玆統計如下、

美國四百萬元 法國六百五十萬元 德國一千萬元
意國三百七十萬元 英國二百五十萬元

反觀我國不僅航空事業不發達、即對於航空事業之重要、亦非常漠視、殊不能不有所改正也、

浙省水災各縣報告

根據省府所製一覽表

今秋浙省水災區域之廣、幾及三十縣、水災籌賑委員會、現已於四日開始辦公、即日着手調查、所有九月二十六日以前報省各縣、彙列於後、

▲蕭山 長山、大同、河上、義橋、桃源等鄉、淹斃六人、沖陷田地山約共一萬七千餘畝、塘及堤埂道路、毀壞一萬六千數百丈、吹折林木二萬數千株、

▲富陽 同樂、祥風、瑞峰、石潮、大源、青雲等十餘鄉、淹斃十餘人、沖陷田地山約共一萬零八百數十畝、塘及堤埂道路毀壞二百餘處共九千六百餘丈、吹折林木一萬七千數百株、漂失紙料、價値十三萬四千數百元、

▲臨海 城區及城外竹扛岸、鹽司尉各鄉、淹死十餘人、晚禾雜糧、悉被淹沒、官署民房、沖壞數十間、樹木吹折尤多、

▲海寧 袁化區晚禾、悉遭水淹風折、

▲吳興 北鄉若字各莊、農作多被蟲害及水淹沒、

▲長興 城區及西鄉一帶、淹斃人口甚多、房屋沖坍數百家、田禾多被淹沒、牲畜死亡無數

▲象山 石浦鎭屋宇沖壞、商店貨物江干泊舟飄流不計其數、商場損失、約計八千六百數十元、各鄉堤岸沖壞者比比皆是、

▲餘姚 雲潭鄉棉作悉被沖沒、結鈴多數腐落、

▲義烏 婺江諸山及沿江上游豆粟蕎麥等雜糧均被淹沒、或遭吹折、

▲奉化 松香及各塘莊沖陷田約一萬三千三百餘畝、堤塘橋樑房之被毀、竹木之吹折尤不計其數、

▲東陽 城區及各鄉房屋堤塘道路橋樑田地沖毀倒塌不計其數、干蜀黍、蕎麥、食、副產、悉被摧折、

▲新登 昌定、東昌、東洲等鄉、淹斃五人、田禾損失三百餘担、沖壞道路數百里、橋房屋塌約百餘處、

▲溫嶺 縣屬四鄉棉花蕃薯多被淹沒、晚禾半浸水中、

▲嵊縣 田禾沖沒、房屋堤埂多被毀壞、

▲南田 城區官署民房被風吹塌不少、樹木損失尤多、

▲瑞安 十七都風災斃十五人、傷三人、毀屋四百十五間、

▲黃岩 城區及東南鄉水災微有損失、

▲武義 沿河各村舍晚禾雜糧、多被淹沒、

▲海鹽 城區及四鄉田稻吹折甚多、塘沿田廬橋堤損失甚巨、

▲平湖 晚禾木棉、均有損害、

▲諸暨 震澤手浦十七村溺斃死傷二三百人、堤決一百餘處、三千餘丈、橋樑毀損三十六處、沙淤石積之田、共計四千五百餘畝、成澤之田六十餘畝、秋收無望九百餘畝、瓦屋草舍沖毀三百餘家、共計損失三十餘萬、全縣已成澤國、

▲永康 城區疫癘流行、死亡相繼、沿溪田地盡淹、溪河橋樑沖壞、

▲縉雲 城鄉縣所監獄牆沖毀、人畜田廬飄沒、

▲杭縣 市區仁和場豐隆泰昌等處、錢江乘潮、客舟子、遭沈溺者五十餘人、禾稻風折、十居六七、仁和場等處田禾木棉、均被淹沒、其餘電杆之吹折、船隻貨物被沈沒者、損失總計不下十餘萬金、

▲寧海 東鄉瀝洋莊溺斃人口、官署民房堤塘均有沖毀、禾田盡淹、

▲金華 城區城牆坍倒數十丈、什物飄流、閭里爲墟、

▲嘉善 西塘區還北東大等處、田禾損害、低窪之處、頓成澤國、

以上共計二十七縣、

法弔唁國聯暹邏總代表

七日巴黎電、出席國際聯盟會之暹邏總代表查龍親王病故於日內瓦、法政府特函致駐法暹邏外交代表弔唁、並電諭駐盤谷之法外交代表向暹邏皇族唁慰、(路透社)

澳州飛行軍設置未完備

七日康白拉電、航空司令薩爾曼向澳政府報告澳州飛行軍事、謂澳州飛行軍之成立、立於堅固基礎、而其發展亦依據穩健辦法、惟所用之飛機、皆屬舊式、而復備設置又完全缺乏、以此種飛行軍欲與海陸軍合作担任戰事、殊非所宜、應積極改良、而將發展計劃分九年辦理、其費爲一百十三萬九千磅、(路透社)

日本大雨中之大操

八日東京電、昨日爲陸軍大操之第二日、時値大雨、日皇在統監部聽後備步兵中尉福助善助講演「日詰附近之史蹟」、日皇又在演習地召集專門家十二人、親以顯微鏡研究自然科學、(電通社)

美國麻州棉廠將復工

七日紐貝福電、美國麻州紐貝福境內棉廠二十五家、今年四月、因二萬七千工人反對減資、相率罷工、致停閉至今、罷工者現已允減工資百分之五、故二十五家棉廠即將開工、(路透社)

地方消息

蘇州

絲廠工潮解決

仁昌絲廠、發生勞資糾紛、迄未解決、建設廳前令縣政府、依照勞資爭議處理法、組織調解委員會、處理解決、縣政府奉令後、即由總務科長陳飲和、民治科長貝叔眉、建設局長魏祖摩、勞方代表馮素貞、劉巧雲、資方代表吳郁周周子然、組織調解委員會、數經會議、於昨日調解妥洽、㊀工作每日確定十一小時、㊁各級工資一律增加二分、但以整頓工作爲條件、㊂賞工每月六次、請假半日、即扣除一工、㊃工作標準、二十分以上、粗細相差、不得過五次、三十分以下、不得過七分、三十分以上、不得過九分、每月犯三次者、即予開除、㊄工人死亡、廠方應予優恤、㊅國慶日停工、經黨部工會、通知停工者、工資照給、㊆工會會費、由廠方代收轉繳、已由雙方簽字履行矣、

國慶紀念會之狂熱

吳縣各界慶祝國慶紀念籌備委員會、昨開第五次常會、議決、㊀各機關團體學校、所紮燈彩、由本會評定優劣、登報公布、㊁由本會再通知蘇州商會、關於十日各工廠商店工友休業一日、是日工資、由資方供給、務照本會第二次議決案、及本會通知辦理、㊂致送各機關游藝券、按照捐款之多寡、捐洋一元者送四張、㊃推請游藝場開幕主席、樂羣社章君疇、青年會李楚石、民興社汪漱玉、新舞台王鴻賓、民醒社陳歷耕、公園電影院陳毙梧、㊄九日下午七時、在公共體育場燃放焰火、又訊、雙十節舉行提燈、各機關各團體紮糊紙燈、有獅子、老虎、豹象等各種走獸燈、孔雀、鳳凰等各種飛鳥燈、汽船、汽車、火車、馬車、脚踏車燈、尤以各工會所紮之燈爲最妙、提燈遊行次序、一飛行隊(市公安、商團、二騎巡隊(市公安)、三總指揮、(市公安)、四軍樂隊、五籌備委員會、六黨部、七總工會、八工界各團體、九總商會、十商界各團體、十一商團、十二婦女協會、十三各女學校、十四各小學校、十五各中學校、十六各大學校、十七童子軍、十八救火會、十九司法各機關、二十行政各機關、念一慈善團體、念二第三師軍樂隊、念三步兵隊、念四水上公安隊、念五縣公安隊、念六市公安局保安隊、念七市公安局各區署、念八衞生隊、念九第三師、

無錫

縣政府開剿匪會議

近來澄錫兩縣匪勢猖獗、此剿彼竄、殊難撲滅、最近中央執委繆斌、第三師第七旅旅長蔡忠笏、江陰縣長申丙炎、公安局長張品泉、清鄉調査主任姜洪等、先後抵錫、迭與本邑秦縣長、包公安局長、顧聯防區長等接洽、討論會剿澄錫兩縣匪類辦法、昨(七日)晚秦縣長在署宴請各要人、嚴密協商、內已擬定切實方法、積極剿捕、今(八日)日下午二時、蔡旅長蔣團長顧區長秦申兩縣長等、又在縣政府作一度會議、並邀本邑東北鄉天上天下懷上懷下北下等五市鄉行政局長列席、報告最近匪黨猖獗情形、並討論兩縣會勦辦法、據聞如兩縣現有軍警不敷調遣時、決由蔡旅長抽派得力軍隊、相機協剿、江陰申縣長張公安局長等、則於今日先行返澄布置一切矣、

繆斌在黨員大會演說

中央執委邑人繆斌、前日由京返錫、會遂地方軍警長官暨各機關團體領袖會商清除匪類、維持地方治安辦法、昨(七日)日下午三時、由縣指委會在省錫中召集全縣黨員大會、請繆委員演講、到黨員百餘人、來賓三百餘人、由縣指委潘國俊主席、先由出席黨員提出三要案、㊀請中央從速確定組織區黨部辦法、㊁請明定黨員切實保障辦法、㊂督促民衆團體有良好之組織、以上三案、均議決要求繆委員建議中央、次由繆委員演講、略云、現屆訓政時期、首須籌辦地方自治、辦理平民教育、務使各個人民均有知識、則地方事業、自能日見進步、這是黨員應當努力做的、至於調査戶口、原是一個目前重要問題、無錫因政治力及不到鄉間、所以進行很緩、錫邑警察、亟應設法整頓、從事擴充、經費方面、可將反日會之愛國基金撥用、這是本人供獻之私見、並希望黨員團結起來、努力督促政治機關、積極促成平民教育與地方自治云云、最後由縣指委何續友等先後發表對於無錫黨政糾紛之意見、經繆委員詳密解釋、五時半散會、繆因京中公務甚忙、不能久假、定今日返京、

鎭江

國慶仍舉行遊行

鎭江各界慶祝國慶紀念大會籌備處、因縣政府等六日接奉省令停止遊行、特於七日召集緊急會議、討論辦法、結果仍舊舉行、惟地方治安、由軍警商團及要塞水警等共同負責、

郵政局長調滬

鎭江郵政局長張榮昌、七日奉令調任上海郵局副局長、

行政局裁撤建設股

鎭江市行政局、七日接奉縣政府指令、轉奉民政廳訓令、將該局建設股着即撤銷、陳局長奉令後已遵照辦理、

南通

縣公安局更調屬員

縣公安局司法課長胡炎去職、繼任者楊右衡、督察長張鵬萬、調充石港分局長、另委方琦接替、平潮分局長薛鍾祥、因敲詐案停職查辦、調餘東分局長陳人梓接任、另委顧兢冰爲餘東分局長、

第一艦隊駐泊蘆涇港

海軍第一艦隊、刻在江陰會操畢、開抵本縣蘆涇港駐泊、担任通州一帶江防、

省令解散追回逆產會

省政府令施縣長、南通設立追回張謇逆產委員會、殊屬不合、即日將該委員會解散、

揚州

第五合作社指導所成立

江蘇省農鑛廳第五合作社指導所、(揚州區)、六日午後一時在便益門外蠶業試驗場舉行成立典禮、各機關團體出席者頗多、蔣朝陽主席、指導員張誠中•魏退昌、名譽指導郭午橋、農鑛廳代表唐啓宇(唐爲合作事業指導委員會主席)等、相繼詳述合作社組織之槪況、來賓縣指委會洪爲溥、縣政府代表聶文杰、公安局代表周培之、行政局長包燧、江西省政府合作社指導員黃國楨、報聯會張少齋、蠶試驗場張路展•沈清華等次第演說、嗣後主席答詞、呼口號、攝影散會、

清江

女匪首就擒

女匪首路小姨娘、迭犯刦掠重案、經由縣政府通緝未獲、乃該匪近招集黨徒數百人、在路家莊秘密集會、希圖擾害地方、駐防該處公安隊王隊長正擬前往緝捕、該匪已潛來淸江城、王隊長跟踪尾追、四日會同騎兵隊長邵漢章、將其捕獲、解送縣政府收押候辦、

淮中實小一週紀念

中央大學淮陰中學實驗小學校、辦理以來、成績頗佳、十月五日、爲該校一週紀念、上午舉行慶祝式、熱鬧異常、最後該校各級學生、表演歌劇、有朱子久君新編之野菊一劇、尤饒興趣、是日全校師生、並又舉行聚餐、以誌慶祝、

▲尙有地方消息轉入第二張第八版

十七期
新光 The Eastern Times 時報
Pictorial Page
十七年十月九日

中央常會通過國府委員十六人 蔣中正爲主席
又通過譚延闓爲行政院長 胡漢民立法院長 王寵惠司法院長 戴季陶考試院長 蔡元培監察院長
中央政會通過行政立法司法三院組織法
公共體育場上 今日公祭先烈
閘北 南市 浦東 吳淞 今晚提燈大會

燕京大學師生在頤和園舉行野宴歡迎新教員新同學 林悅明
①師生之一部

②分派食品

③朗誦滑稽歌詩

Picnic in the Summer Palace Peiping being held by students of Yenching University for welcoming their new teachers and students. ① Part of teachers and students joined in the picnic. ② Distribution of food ③ Reading humorous poems.

圖示歐洲最新式收穫機器工作情形此機用汽車拖帶刈割打穀同時並作由三人管理之可抵舊日二十八人騾馬三十匹之效能

The latest harvesting machine is here seen in activity. The machine is drawn by a tractor and mowes and threshes the corn at a same time. Three men are required to work the machine. This takes the place of a working staff of 30 horses and 2[illegible] people.

伊刺克國王謀振興農業近由歐洲購得耕種機一部在巴比倫附近親自試驗

The King of Irak, who together with the British High Commissioner attends a trial of a new agricultural machine on the King's country estate near Bagdad.

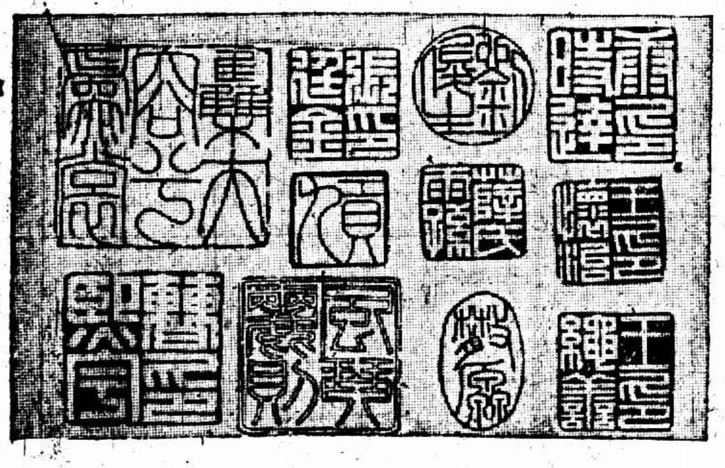

臨桂況宋[illegible]

Seals engraved by Mr. Fang Sion sang of Lingkwei Kwangsi.

九月三十日北平市民在天安門舉行慶祝克復津東大會參加者萬餘人 蔣漢澄
Ⓐ會場盛況 ×方振武

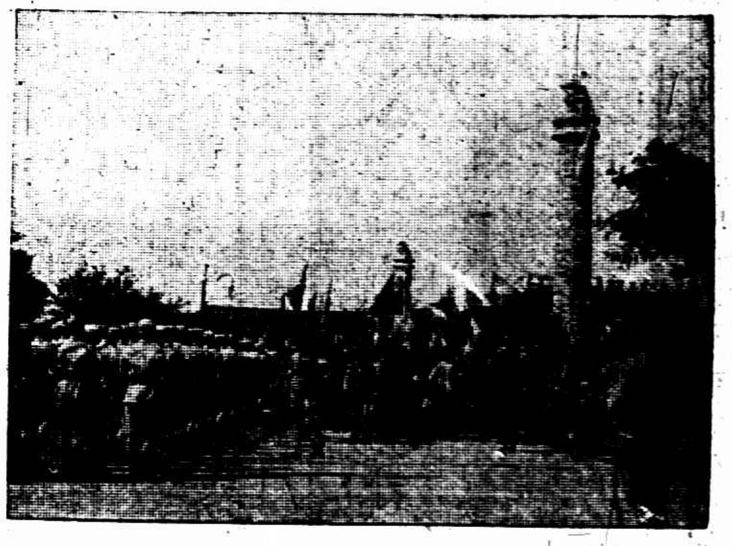

Ⓑ會場中之女生 忠守

Many thousand citizens attending the big Celebration for the Recovery of the North-eastern Chihli in Peiping on September 30. A Magnificent view of the Celebration. B Girl students attending the Celebration

ⓐ新近開幕之開封公園 鴻君攝
a Newly opened Kaifeng Park.

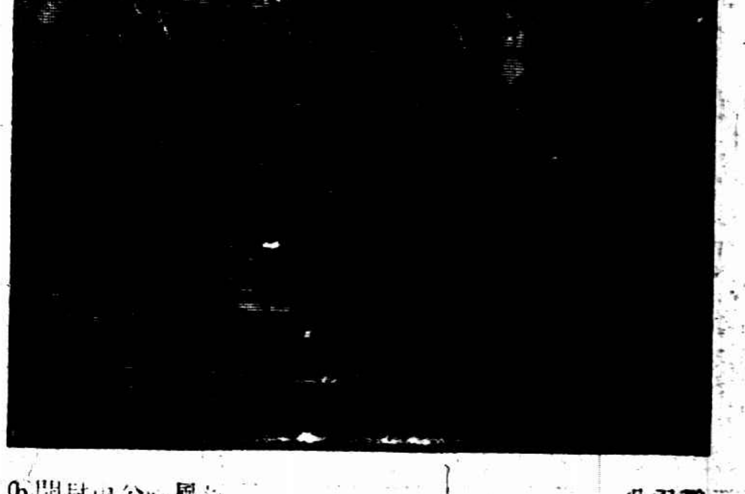

ⓑ開封市公園風景 鴻君攝
b Fine scenery of the Kaifeng Park.

阿特靈
阿特靈爲最靈效最和平安眠甯神劑服後睡眠酣適醒後爽健起無流弊又無臭味洵爲近世最佳良藥
拜耳大藥廠

上海記載

各界今日上午公祭先烈

市指委會希望全市同志參加

閘北…南市…浦東…吳淞 傍晚均有提燈大會

上海特別市黨務指導委員會昨發通告云、今日(十月九日)上午九時、各界在西門大吉路公共體育場公祭先烈、希全市同志准時參加爲要、又今日下午五時集合在林蔭路準備出發提燈、希全市同志注意、

上海各界慶祝國慶紀念籌備會第三號緊急通告云、爲緊急通告事、今日上午九時在南市公共體育場舉行上海各界公祭先烈大會、希各機關各團體及各界民衆派員携帶證明書前來參加爲荷、

閘北方面 今晚之提燈四時齊集、五時出發、在天通庵路集合、依區分部名稱挨次排列、政、在青雲路之西寶興路集合、軍、分二隊、一隊參加提燈、一隊爲大會路啓英學校前集合、在西寶興殿後、在青雲路橋集合、農、在三陽路集合、工、在青雲路集合、商、在嚴家閣路集合、學、在香山路香亞公司隔壁草地集合後、至中山路西寶興路口會合、

▲吳淞各界 吳淞各界慶祝國慶紀念籌備委員會定今日(九日)下午六時半、在公共體育場集合、出發提燈大會、明日(十日)上午在中央醫院舉行慶祝典禮儀式、下午十二時半起、在公共體育場舉行遊藝、其節目已由唐續之排定如下、㈠樂術(上海市第二體育場)㈡體育表演、㈢火棍、㈣雙簧、㈤唱歌、㈥蝴蝶舞、㈦滑稽俗劇、(以上均吳淞中學)㈧可愛的朋友、㈨歡迎嵩旗、㈩到人間、⑾春到人間、⑿麻雀和小孩、⒀牡丹仙子、(以上均民國女校)⒁西廂角藝、(中國公學)⒂班串、(正誼社票房)⒃京劇捉放曹、(中公泰叔和君)⒄春香鬧學、⒅紹雲鎖、⒆全本法門寺、(正誼社)⒇臨時加入之遊藝、提燈會中有彩擔及滑稽表演、由主任張玉舞負責籌備、極有精彩、將分別評定優劣、發給獎品

▲江灣籌備會 江灣民衆慶祝國慶紀念籌備會、決定十日晚提燈、六時在會場集合、七時出發、十日上午九時半舉行紀念大會、會場在勞工學院前

▲浦東各界 浦東各界慶祝國慶紀念大建可紮爛泥渡花園石梯陸家宅等之處、還有雷燈彩牌樓各一座、並定今日午後五時舉行大規模之提燈會參加、各團體均已接洽定當、屆時全集冰廠田出發、並定國慶日上午九時舉行升旗典禮、中午邀集各團體聚餐、午後一時假青年會舉行遊藝會

▲諸翟鎮 滬西諸翟鎮各團體籌備慶祝典禮頗形忙碌、昨日由九區十四分部指委于惠庚同志召集各團體開會籌決籌備紀念大會節目、通知各學校各商店是日懸旗紮彩、並於上午九時在黨部大禮開各界慶祝大會、晚間娛樂會、由各學校担任與個人自動參加、末後提燈遊行、

▲各路商總會 各路商界總聯合會昨日開第二十三次執行委員會、議案列下、(一)慶祝國慶紀念問題、公決(甲)通告各分會對本會印發之「恭祝國慶休業一天」標語、務須挨家張貼、並須各自懸旗掛燈、(乙)函請市黨部社會局嚴厲告誡商民國慶日務須休業、(丙)本會登報廣告勸告各商店休業、(丁)本會備汽車結綵遊行、並通告各分會一致參加、(戊)本會國慶上午九時舉行慶祝典禮、各分會出席委員須一致出席、(己)通告各分會國慶日一致舉行慶祝典禮 (二)余仰聖提議、報載國民政府將向英美借大宗款項案、公決發電詢問國民政府、如無此事請即更正、如有此事、須將借款用途及所訂條件暨對於國有無利害關係請一一公布民衆、

▲總商會 總商會已定於十日下午二時在議事廳舉行慶祝國慶紀念隆大典禮、除分函各業推派代表於是日蒞會參與外、並於大門前滿懸燈彩、

▲商業圖書館 商業圖書館向各書局徵求關於三民主義黨化用書革命史及名人元勳言行錄等各種書籍頗多、特爲提出、於是日下午陳列於館內、以供衆覽、並於慶祝寓警惕之意、亦將關於國恥書籍一併陳列、

▲國貨同盟會 提倡國貨大同盟委員會除於會所懸燈結彩舉行慶祝典禮外、昨特通告全滬國貨工商廠製紮各種國貨燈彩、參加提燈大會、並請休業升旗、推派代表列席紀念大會

▲洋務工會 洋務工會、昨開慶祝國慶紀念第二次籌備會、討論提燈事、(一)集中地點、議決在橫浜橋書與路火車路、(二)時間最遲五點半到目的地、(三)點心、議決麵包茶水、議到商發、(四)如不到者如何責罰、議決、當作冷血

▲佛教居士林 閘北世界佛教居士林定於國慶日集合林友舉行普佛、以表慶祝、並爲陣亡將士設位超薦

▲商業夜校 商業夜校准於九日參與提燈大會、計有雷燈汽車一部、上紮彩牌樓一座、飾以統一紀念四字、並有和平之神、與孫總理遺像一幀、全體學生及童子軍隊學生軍共六七百人俱行參與、十日上午七時童子軍舉行升旗禮、晚上敘餐、

▲暨南大學 國立暨南大學自上週起、即由訓練處組織慶祝雙十節籌備委員會、專資辦理、除參加上海慶祝提燈大會外、並在大□搭台表演遊藝三日、以彰盛典、並編特刊、以資宣傳、校前張結彩色牌樓、全校□□、均張燈結彩、校長鄭洪年氏又特邀黨國要人、蒞校講演、因籌備忙碌、自昨(八日)日下午起、即行停課、

▲上海中學 上海中學、各院懸燈結彩、各教室各寢室均努同佈置、開除九日晚參加提燈大會、十日晚舉行遊藝大會外、並於十日上午八時舉行國慶紀念典禮、

▲三民義校 金神父路新新里三民學校、校門紮彩懸燈、並組織童子軍二隊、特聘張光軍爲教練員、十日上午八時全體教職員及學生一律參加升旗典禮、

▲市農會 市農民協會整理委員會連日籌備異常積極、也是國會所裝搭牌坊、滿懸燈綵、農民之來會報到參加提燈遊行者、傳薪西區處已有二千餘人、其他各區報到者尚屬不少、

▲滬城紅分會 紅十字會滬城分會除派員在會中佈置禮堂、並聘彩匠在大門前懸燈紮綵外、並通告會員於是日上午到會同伸慶祝、

▲婦女協會 婦女協會、早已預備彩燈數百盞、將集合會員自成隊伍、參加九日晚之提燈大會、並印刷傳單多種、於九、十兩日散發、

▲青年會 四川路青年會爲慶祝國慶紀念、已在門口懸燈結彩、並於十日晚七時半在殉道堂開慶祝會、行敬旗禮、並請徐慶譽演說(國民對於國家應有之供獻)、此外有該會讀志團排演新劇(革命先鋒、)

▲儉德儲蓄會 儉德儲蓄會於十日晨八時起、至十二時止、舉行遊藝大會、節目如下、(一)奏樂開會 (二)行敬禮、(三)讀遺囑、(四)名人演說、(五)禮畢、(六)遊藝 (a)國樂、本會國樂團、(b)粵樂、本會粵樂團、(c)響美新劇、六區黨部、(d)歌舞、春天的快樂等、本會歌舞組、(e)電影、明月公司贈映、凡願該會會員、均可先期或臨時持帶會證、向該會辦換入場券一紙即可入座、惟以八百張爲限

▲少年宣講團 少年宣講團遊藝大會籌備就緒、茲將節目探述於下、九日時備化裝汽車二輛、加入上海各界慶祝提燈會、十日在該團通俗演講場舉行慶祝遊藝大會、自下午二時起、幻術、二簧戲、歌舞、化裝演講、至六時止、七時起、幻術、歌舞、化裝蘇灘、化裝演講、表演革命歷史名劇本「無名英雄」、並該團另備有入座證、各界可持領索取

▲文學歌舞社 文學歌舞社自組織以來、對於選擇歌舞一事、極爲注意、大概以文學上有關係的歌曲或舞蹈、方爲社友所採取、因該社社友大半係女子文學校學生之故、十月十日、該社同志與中城商界聯合會共同開國慶大會、由文學歌舞排演歌舞劇數幕、以資慶祝、晚間並有聚餐會、趕屆時定有一場熱鬧

▲地方法院 地方法院爲籌備慶祝國慶、沛日異常忙碌、昨已佈置完竣、院前除東西兩橋門高紮綵牌樓外、禮堂內設備尤爲精雅、現正向某商店定購燈四二十萬、邀請滬上著名音樂演奏、布告放假一日、全體職員一律到院慶祝、並參加提燈遊行大會

▲明星影片公司 杜美路明星影片公司、對於本屆雙十節舉行遊藝大會、組織委員會、委員名單錄後、張石川・鄭正秋・周劍雲・洪深・董天涯・高梨痕・程步高・馬克・湯傑・鄭超凡・吳吉人

▲浦東今日下午三時、各團體備齊燈彩、由冰廠地列隊出發、經楊家渡、沈家宅、張家宅、洋涇廟、楊家宅、同興街、陸家宅、爛泥渡、陸家宅散會、提燈次序、⑴軍樂⑵警察⑶黨部及各區分部⑷救火會⑸學校團體⑹保衛團⑺各公團⑻軍隊

郵工事四中委審查

待遇問題交部將自行修改

交通部派員調查 郵務工會此次發生罷工風潮、交通部職工事務委員會特派秘書傅啓學鄭碩貞二君、於昨日至該會調查經過、由該會委員張克昌君招待後、即將此次工潮經過情形、詳爲報告、二君表示滿意、已於昨夜返寧復命、

市指委與王部長談話 王伯羣昨日特約市黨部指導周致遠陳希豪潘公展三委員、至私邸談話、大中社記者聞訊、昨午訪周委員於市黨部、周委員答謂王部長對於此次市黨部郵務工潮之調解、深表同情、而於郵工所要求之條件、亦表示相當之容納、惟須經中央黨部國民政府與交通部合組一審查委員會、經過一度審查後、再定具體解決辦法、至澈查郵務長劉書蕃一項、亦須於審查委員會審查後、再行解決、

罷委會代表昨晤王部長 昨日下午一時、郵務工會罷工委員會代表沈天生陸京士盛積瑞、訪交通部長王伯羣於其私邸、王部長謂中央當局對於此次郵局罷工非常注意、且中央黨部已推定蔣介石胡漢民戴季陶孫科四委員、審查對於郵務工人之待遇、認爲確有改善之必要、惟須俟審查完畢後、再由交通部自行修改薪水率、總期於上下職員達於平等之比例、惟王氏此次來滬、係慰問罷工工人、尙非爲正式之談判、故罷工委員會或將屆時仍派代表赴京、作正式之談判、對於澈查劉書蕃一節、當局以劉氏對於收回郵權有力、似未便即行澈查、惟罷工委員會以劉氏此次對付罷工工人、用高壓手段、非去之不可、至於職工會、當俟市黨部審查後再行合併、郵務工會三代表、回局後再擬開委員會討論一切、又王部長昨有告郵務工會書、郵務工會亦有告郵務員書、以篇幅關係、從略、

劉湘二批軍火被扣

步鎗九千五百枝 子彈七百餘萬發

(中華電訊社本埠消息)頃據確息、昨四川旅滬各界聯合會、得海關方面報告、謂劉湘第二批軍火、已於前晚進口、提棧存儲、當爲警備司令部查悉、遂照中央命令派人前往儲械地點、完全扣留、計快槍九千五百枝、子彈七百餘萬發、該聯合會已面請熊式輝司令嚴行監視、恐其偷運、一面飛電中央黨部國民政府蔣總司令請其悉予沒收、劉湘屢購外械、究不知有若干批、其數額之鉅、實駭人聞聽云、

前日國術考試一瞥

上海市國術考試已經結束、其中優等份子、日內赴京正試、當前日在公共體育場考試時、考試員達五十人、白髮與髫齡同堂、拳脚與刀槍並鬪、個個雄糾、人人氣概、如何應欽張定璠均列席爲監察、有女子趙飛霞、蘇人、十四歲、(附圖)亦登台表演、拳劍二門、頗見功夫、聞十七日正試日、有考試員五人、曾受輕傷、故由救生局救護車到場看護、亦可見此次國術考試之劇烈、(附圖)

趙飛霞女士

寶山塘工局長辭職

寶山東西海塘、爲蕭縣松太屬各縣之屏障、關係重大、此次暴風猛雨大潮、東西塘各段、險象百出、東塘羌字段、西塘薛家灘二段、幾致潰決、幸經塘工歲修局長鮑思涵、極力督工搶修、始獲安全、曾誌本報、茲悉東西塘、現仍險象林立、急待施工、乃蘇建設廳及江南水利局、迄無的款撥下、鮑局長近時多病、難以支持、故於昨日呈請江南水利局局長辭職、以資休養、

王正廷最近外交談

中意寧案換文十一日公布

昨日下午二時半、外交部長王正廷於慕爾鳴路招待新聞界、報告最近外交進行如下、㈠中意寧案乃於九月廿日簽字、意使在平簽字、送至南京、再由余簽字、經已完全解決、因郵政罷工、以致延擱時日、本擬明日發表、因後日適逢國慶、故已定於本星期四(十一日)正午十二時在意京羅馬南京上海北平四處同時公布、意國駐華全權公使佛雷來電報告、定於下星期日(十四日)離平來滬、約十六七可到、抵滬後即當晉京開議新約、其新約程度與步驟、已照英國態度更進一步、㈡中法寧案亦已非常接近、如能進行順利、不到一星期或三二天內即可解決、惟因手續關係尚須經過一次最後會議、方能換文簽字、越南商約事件、則當在寧案解決之後也、㈢徐謨司長現在滬上、曾與葡公使會晤、對修約事有所商洽、目下意葡比等國條約均在相當進行中、張羣昨日由日返滬、可於今日會晤、㈣中德商約之國府簽字時期不生問題、當視德國政府來電報告批准後、國府亦即可簽字、㈤七月二十五日國民政府財政部長宋子文與美國公使馬慕瑞在北平簽字之中國關稅自主之協定、美國總統柯立芝予美國駐華全權公使馬慕瑞之「全權證書」業已寄到、我國方面亦已寄去、此次美國所發之「全權證書」、無異爲正式承認國民政府之表示、德國全權證書早已寄出、現亦在途、不久即可收到、至各國已正式承認國民政府者、除古巴・土耳其・已有切實明言外、此外如英美德意葡亦無異承認國府、

修水同鄉救鄉運動

成立大會……議決六項辦法

急、南京中央黨部國民政府鈞鑒、旅京江西同鄉會、修水同鄉會、江西省政府、南昌修水同鄉會、修水縣政府、修水高譚曆冷卓人匡寄凡李簇文胡爽平先生、各民衆團體、上海車濟川胡則堯同志均鑒、吾修地鄰湘鄂、頻年軍事影響、十室九空、近又受湘贛官士豪劣紳相互勾結、而益之以無惡不作之共匪、毀我宗廟、焚我居廬、奪我財產、屠戮我父老昆弟諸姑姊妹、又驅之於窮山僻壤、因毒流行、直使風餐露宿、無尺土可供避徙、老弱疾病、無一人幸免災害、死傷積野、痛哭載途、同人滿目瘡痍、驚心陷溺、亟思補救、併力進行、爰於十月一日開旅滬修水同鄉會成立大會、到者五十餘人、幷議決(一)聯絡旅寧旅省同志一致救鄉、(二)呈請中央迅撥巨款賑濟修水難民、(三)責成縣政府及防軍、清剿匪、惟對於被脅誘加入匪黨者、應准其自新、不得稍存報復、妄事株連、(四)改組修水善後委員會、幷請呈請省政府撥發經費、(五)請正紳高雅堪冷開運匡仲漁李簇文胡遠等共出維持、關謀善後、(六)派車濟川胡則堯赴省呈請辦理善後事宜、凡此諸端、皆本悲天憫人之懷、作救鄉救民之舉、尚望鼎力、不達不止、諸公或居要津、或爲司志、或身受其難、痛關桑梓之心、倍人什伯、用陳衷曲、佇待扶攜、旅滬修水同鄉會叩冬、

全市一百五十萬人

市公安局調查戶口統計

市公安局此次調查戶口、業已做成統計、計全市(除租界)戶數爲三十萬八千八百九十四戶、人口爲一百五十萬三千九百七十名、內外籍占一千九百七十五戶、九千三百八十三人云、

洋布商終起恐慌

紛向反日會登記

各行商號鑒於檢查日貨嚴厲、均自動登記、惟洋布業大抵藉租界勢力、抗不登記、茲經反日會議決、關於租界未登記之布疋一律扣留、該會與浦東閘北等處均遵照辦理、派出大批檢查員、在華租交界之處嚴厲檢查、以致奸商方面大起恐慌、法租界協大祥萬成祥長泰昌等洋布號均紛紛向反日會陳請登記云、

華僑一百餘人今日赴京

國民政府僑務委員會、訂於雙十節在國府大禮堂舉行懇親會、邀請旅滬各華僑赴京參與、聞在滬華僑聯合會華僑教育會華僑協進會南洋文化局等各華僑有一百餘人、准今晨八時乘特快車前往、

工部局施種牛痘之規定

施種地點日期

工部局衛生處、於十月一日起、在各衛生分處開始施種牛痘、不取分文、凡華人及貧苦西人均可就種、茲將施種地點及日期與時間、錄之如下、(西人)中區漢口路二十三號、每日下午四時至五時、(星期日及星期六、不在此例)東區、華德路五十七號、(匯山小菜場)通州路十號(每星期一及星期四下午四時至五時、西區、麥根路二十八號、每星期五下午四時至五時、北區、鴨綠路四十號、北四川路一九〇號(西童公學對面)每星期三下午四時至五時、(華人)中區漢口路二十三號、(議事廳)東區、松潘路二號、揚州路四十號、華德路五十七號、通州路十號、西區、愛文義路五十九號、麥根路二十八號、靜安寺路Ｆ一二五二號、以上各處、每日下午二時至四時、(星期六星期日不在此例)、北區、鴨綠路四十八號、每星期一及星期二、下午二時至四時、北區四川路一九〇號、每星期三、下午二時至四時、七浦路一百號、每星期四及星期五、下午二時至四時、

華社展覽會展期

十一月九日起舉行三天

華社攝影展覽會前議雙十節舉行、茲聞因外埠尚有出品未能寄到、故改期於十一月九號起舉行三天、出品截止期展限至十月底云、

關於中日交涉之要電

日人仍在安肆宣傳

濟案會館、昨接關於中日濟案交涉之代電云、上海復善街濟案會館原總董轉旅滬同鄉公鑒、此間對華外交空氣、日來有奇特變幻、矢田返華時、田中授以「亦剛亦柔」政策、其意謂如國府對歐美外交圓滿、則日本應即退讓、否則仍持強硬、不料近來日政府忽傳佈消息、謂中德新約、國府決不批准、法意寧案、亦將停頓、同時外務省密派十四人到華、作此種宣傳、其中有名武野三郎者、每日必有報告來日、因此外務省方面、盛傳國府已先允日本要求、撤換外長、以爲交涉濟案之交換條件、聞日本此項宣傳、費用已達十餘萬元、其目的純粹爲不使中德新約批准、以損失國外信用、及要求撤換外長、遂其濟案交涉上之便利、茲此王正廷辦理收回青島、對日不肯退讓、日政府有鑒於此、故必出此無聊卑鄙手段、旅日同鄉、聞此消息、深爲驚駭、務乞諸公加以注意、並促國府迅速批准德約、解決寧案、使日本不得不就範、一面勿受日方宣傳、爲所利用、全魯同胞、當同感幸、旅日山東學生聯誼會會長李文輔・崔乃文・郭燦等同上云云、聞該會館將原函轉呈國府矣、

日領即將晉京商談各項問題

據日領事署消息、日本駐滬總領事矢田、昨已接奉日本政府外務省電令、令其即日赴南京、正式訪謁國民政府當局、商談中日間各項問題、大致範圍爲先談判日本承認中國關稅自主等經濟問題、次及各項交涉、關於各問題、均有從速談判傾向之意、矢田領事、現已摒擋一切、一俟手續完妥、即將晉京、

中國銀行行長會議已畢

議定具體計劃多種

中國銀行總管理處、日前曾在滬召集各地分行行長、舉行聯席會議、由該行馮耿光來滬、主持一切、現聞此項會議、業已議畢休會、對於該行營業問題、及總行南遷等問題、均有具體討論、擬定詳細計劃相機實行、各行行長現已分別散歸矣

米業職工救濟會定期成立

米業職工會昨開救濟籌備委員會、議決各案如下、㈠發還被捕工友罰金案、議決定今日發還、由沈嗣修負責辦理、㈡經費不敷案、議決向各工會請求救濟、總會借洋一百元、㈢本會籌備已妥應開成立大會案、議決定十四日開成立大會、㈣失業會員要求救濟案、議決先行發還被捕工友罰金後再商辦法

紹興七縣同鄉十八屆年會

選定新議董八十八人

七日下午二時、紹興七縣同鄉會在北山西路會所開第十八屆常年大會、提議事件㈠姿會館問題、決議本屆從緩、俟必要時、再召集臨時大會修改章程、㈡決議紹興同仁醫院仍由原發起人負責進行、由本會每年補貼銀三百元、㈢紹商輪加價問題、決議、聯合寧波同鄉會函致該公司體恤乘客、限制茶房酒資、㈣上海採家港泥城保護問題、決議交新理事會商議辦理、次各劇院議會沈叔瑤陳培德鄭文同各有演說、次選舉開票、當選議董爲田祈原宋漢章王曉籟裴雲卿胡熙生等八十八人、時已鐘鳴六下、由紹校學生唱歌畢退席

今天戲目

戲院	戲目
大舞台	高廷贊(夜戲 六本 續演)
第一台	開天闢地(夜戲 二本)
上海舞台	八穿金寶(夜戲 七本)
以下爲影戲院	
共和	黑衣盜
北京	深宮奪美
百星	巴黎艷舞記
夏令配克	狗英雄
虹口	體育博士
光陸	救火員
武昌	故宮春夢
中華	黑衣女俠
恩派亞	多情的哥哥
萬國	全部 大俠復仇記
中央	上海一舞女
新中央	大孫歐洲 丈母娘
卡德	北伐大戰史
世界	泣荊花
奧迪安	雌老虎
上海	癡情舞女
通俗	方世玉打擂台
東華	美人體
卡爾登	癡情女書記

各界來函贊清導丸之功力

軍界 橫道河子陸軍九十七團十一連李子芳君云予患膨悶之症寢食頓減職務廢弛後服清導丸病去而體健

學界 崇明中學施家驥君云予患便秘竟有二三日不行大解者嗣服清導丸即覺心身爽適大便時行

商界 南昌元隆錢莊會計周敬之君云予患飲食積滯大便閉結肝火上升試用清導丸諸病悉愈

女界 鳳凰縣龍祉丞君云家母與姪女均患胸腹脹悶大便滯阻兩人均服清導丸而復其康健

價目每一瓶大洋六角每六瓶大洋三元郵力在內韋廉士醫生藥局啓

韋廉士紅色清導丸 PINKETTES

軍官家中盜警
被革兵士糾黨搶刦
衛兵失械無法捍衛

高昌廟海軍總司令部副官長陳景藻君、寓小西門黃家闕路大吉路平安坊第三號、今年陳在司令部中、曾斥革勤務兵一名、該兵撤差後、非但不自悔、且對陳懷恨在心、突於昨日下午二時半、該兵糾同盜夥駕坐汽車、竟至陳寓行刦、是時陳適赴司令部、而陳宅門口、本派有盒子砲之海軍司令部衛兵一名、以資防衛、當盜匪汽車開抵平安坊後、斥革之勤務兵、一躍下車、走至衛兵前、兩人前曾同事相識、雙方招呼數語、勤務兵突然從身邊摸出手槍、監視衛兵、並稱自家弟兄、請弗聲張、速將盒子砲交我、否則要你性命、言未畢、有三盜已將衛兵手中之盒子砲刦下、乃闖入客堂、旋即上樓、任意搜刦、是時有一盜在門口把風、勤務兵亦已上樓、衛兵立在門首、兩手空空、擬與把風之盜抵抗、被擊一槍、幸衛兵機警、閃身一避、彈從頭頂飛過、得未命中、後上樓之盜、攜贓下樓、偕把風之盜出門上汽車而遁、臨行幷開一槍示威、馬路行人、眼見汽車駛去、倉卒間未及注意汽車號碼、二區公安局得人報告、即由區長王之敬率帶武裝巡官等親往查察、旋陳副官長在司令部中亦得悉、立率衛隊回來、市公安局長戴石浮亦親往查核、然盜匪已遁、詳詢經過情形、以該衛兵不無嫌疑、遂將其押入海軍司令部候訊、至於陳宅損失、事後調查、共被刦去銀洋二百餘元、以及衣服首飾等不下一千餘元之譜、而衛兵之盒子砲一桿、亦被刦去、

流氓手段
拆梢不遂
開鎗傷人

甬人傅金才、年三十四、向在招商局江華輪船爲生火、前日該輪抵滬、傳與其下手阿才龔除火艙積灰後、即於昨日下午五時許登岸、同至鴨綠路長興里四百六十號焱盆同興會、（即生火公會）訪該會會長王崇清、繼由王邀至鴨綠路普安坊第一弄第二家王之居所晚餐、至八時半、由王之族弟小寶伴送出弄、詎足甫出弄、三四流氓已鵠候於外、一見阿才、即蠭擁上前、聲稱商借銀洋、阿才未之答、若輩即謂如不借、當以相當手段對付、阿才不之理、若輩即發槍向阿才射擊、詎彈中阿才身後金才之右胸、血流如注、立時倒地、兇手猶未之覺、羣將阿才手足提起、向地上亂摔、阿才背部亦傷、凶手旋各逃逸、事後由王小寶將兩人車送醫院、聞開槍原因、起於販土、此次金才等本帶有川土若干磅、攜至虹口、被流氓所見、即將金才等軋入小茶館內、希圖拆梢未遂、故昨日該流氓、下此毒手、阿才傷尚輕、旋即出院、金才則彈入肝部、恐有性命之憂、

藏軍火 濟盜匪
拘獲兩人
搜出證據

嘉興路捕房華探干俊亭、偵悉有匪徒匿跡法租界華成路同康里六號內、私藏軍火、專事接濟盜匪、乃即協同華探康增祥孫少民、於昨晨八時半馳往、按址在六號亭子樓內拘獲匪徒二名、搜獲手槍十八支、匣子砲二桿、子彈六百餘發、一併帶入捕房、押候今日解究、

體育紀載
芬蘭長跑家之成績
三種世界新紀錄

芬蘭著名長跑運動家納米氏、前日在柏林運動會比賽時、以一小時跑完一萬九千二百十米、其一萬五千米之紀錄爲四十六分四十九秒半、其十英里之紀錄爲五十分十五秒皆突破從前之紀錄、

何應欽在大夏演講

膠州路大夏大學、昨日舉行本學期第二次週會、並敦請何應欽講演、略謂㈠大夏過去歷史之光榮、㈡大夏現在在全國社會上之美譽、㈢大夏師生合作精神之特點、㈣對於大夏同學之希望、（甲）對於學術尤其科學應有深造之研究（乙）對於體格應有堅強之鍛鍊、尤其軍事學識應有相當之認識、（丙）不可忘記國恥、尤須竭力提倡國貨、（丁）對於中國舊道德應有相當之採納（戊）應將大夏之精神、發揚於全社會上、大夏高師畢業同學會、於七日在該校開會、到張仲寶傅俊劉鴻雷陳步雲陳元聲蔣凱際等三十餘人、議決㈠出版刊物、㈡催繳會費、㈢由張仲寶邵名鶴車曾訓張仰高顧文蔚等聯絡本科畢業同學會組織大夏畢業同學會、㈣聯絡本科畢業同學會籌收畢業同學會基金、預備建築畢業同學會會所、㈤改選張仲寶傅俊顧文蔚車曾訓邵名鶴高芝平張仰高爲執行委員、黃鴨卅蔣凱生徐賢爲候補委員時、

青年男屍腸流腹外
麥根路車站附近
共有刀傷七處
破鞋一雙……凶刀一柄

滬寧鐵路麥根路車站東打球場附近草地上、前晚九時許、發現被人謀殺之無名男屍一具、該屍年約二十餘歲、身着藍布短衫、內襯白斜紋布掛、元色華絲葛袴、黑絲襪、元色花緞鞋、腹部有刀傷三處、肩膀一處、腿部三處、頭部及兩手臂均有宿傷創口、敷有末藥、外面用紗布包紮、似生前亦曾遭人戳傷而入醫院醫治過者、屍之肚腸、流出滿地、衣袴盡成腥紅血色、厥狀殊慘、屍旁遺有兇刀一柄、破鞋一雙、爲警查見、回報四區二分所、當飭地保投法院報驗、昨日下午三時、法院委派楊檢察官帶同沈檢驗吏蒞場、驗明委係生前被人戳傷身死、因無屍屬、諭令地保報堂收殮、聽候緝兇徹究、

瘋人之言不足信
誣報命案
送回管束

瘋人徐章雲、前日投法捕房報稱、菜市街雲成里三十七號福星煙草公司內各夥友、有用刀殺斃人命等情、當時捕頭信以爲眞、以事關人命、立即親自率同包探等、馳往調查之下、並無其事、當將該公司夥友周品南許少卿傳入捕房、詰訊一過、以徐不應誣報、諭令管押、昨解法公堂、請究、先由捕頭上堂、稟明前情、繼由福星煙公司夥友周品南許少卿等同稱、被告向住公司隔壁、素來患有神經病、請察、詰之徐章雲供、該公司夥友實係殺死一人、如不追究、伊等亦欲將我謀殺等語、中西官判以察得被告實有神經病、諭着包探送回管束、

擒獲盜匪
三起併誌

敬體尼蔭路 盜匪本邑人王阿二、通州人顧阿福、於本年六月一號下午四時廿分鐘、糾黨在靜安寺路海格路口、用強暴恐嚇手段、將行人沈葆忠攔住搜檢、意圖刦取鈔洋二百五十元、當被華捕查見、追獲盜黨王阿二一名、拘入靜安寺捕房、解送臨時法院訊明、判王徒刑三年、顧阿福因患病、送往工部局醫院醫治、祇五天而王乘隙潛逃無踪、前日被新閘捕房華探方志新偵悉、王阿二與顧阿福匿迹法租界敬體尼蔭路某茶館內、遂協同西探軋許、會同法捕房探員、將往將王顧兩人拘獲、提回捕房、昨晨解送臨時法院、即據中西探投稟前情、要求延期、推事核供、諭兩被告還押、候改期查明再訊、

廣東路 新閘捕房華探目沈德守、前日得人報告、謂有盜匪楊州人朱漢庭、曾於七月十六號持械搶刦大沽路九百六十四號王旭輔家值洋七百十元之財物、現朱在廣東路一百六十二號飯館內果腹等情、遂協同包探陳耀庭、往將朱拘獲、昨晨解送臨時法院、經周推事訊供一過、論朱押候改期再訊、

楊樹浦路 老閘捕房包探梁成玉、偵悉有大幫盜匪匿迹於楊樹浦路晉蘭坊九百七十二號內、遂於前日協同西探長奎爾、西探槐脫及全體華探、前往在樓上拘獲盜匪山東人王阿榮（即三北阿榮）及其妻王李氏、並陳錫祥（即小東洋）張山象徐三子姜道昌（即道昌麻皮）及姜妻姜徐氏等七名口、抄出手槍一支、子彈六粒、當票五十張、一併帶回捕房、昨晨解送臨時法院、即據中西探稟明前情、請爲改期、並稱、被告王阿榮前曾與人打架、被人開槍擊傷、送往醫院、經醫生療治有六星期之久、醫愈出院、身上尚有疤痕云云、推事核供、向各被告略訊一過、諭令仍分別還押、候改期查明再核、

縣民衆教育館開幕
定本月十四日

上海縣教育局爲推廣民衆教育起見、特在閔行鎮設立民衆教育館一所、籌備進行、不遺餘力、聞該館已定於本月十四日正式開幕

商夜文藝社成立

商夜文藝社係總商會商業夜校同學中所發起、以研究文學藝術聯絡感情爲宗旨、進行以來已將一月、本月七日晚七時在該校舉行成立會、選舉職員結果、高鵬程被選爲正社長、吳紀春副社長、陳默若張平梅沈壽山朱志濟四同學爲幹事、

法國醫學博士 發明戒煙聖藥

納爾佛

"NIRVA"

市售戒煙藥品類多隱害獨近年法國醫學博士發明納爾佛戒煙藥片靈效無匹百無一害絕不用嗎啡海綠英等有毒資料自能將大小新舊煙癮戒除盡淨永不發癮在安南等處暢銷已久得法政府特獎今本藥房獨家運滬到貨無多購試即知服法另詳定價每瓶三元

上海大馬路拋球場 良濟藥房

死鴨毒
便宜貪不得
六人幾同盡

崇明船戶周老二周老三傳務、小妹周氏等男女六人、聚一大划船爲家室、前日上午十時、該船戶在南市大達碼頭浦江中某划船上、以代價小洋二角購得死鴨一隻、將船回泊蘇州河老閘橋附近、煮熟大啖、食畢、周老三上岸購物、延時留船之五人均口吐腹瀉、倒船不省人事、而周老三購物回來、亦倒於老閘橋南堍、額角之破、血流如注、旋經其壻某甲（住於該橋附近）得悉、奔往將周扶回船上、直至午後四時、六人始逐漸蘇醒、見者莫不驚奇、

薛單案判決

汽車夫薛雲龍、前月間駕駛汽車、至法租界辣斐德路拉都路口地方、司機不慎、將夏阿三所拉之黃包車撞倒、乘客江都人薛單從車中跌出、受傷殞命、後由尸妻薛單氏延律師代表起訴、法公廨送交傳訊、辯論終結、聽候核判在案、昨日中西官蒞堂諭、先由原告律師聲稱、原被雙方對於私訴問題、已經和解、至於公訴部份、求請酌斷云云、至此、中西官判云、訊得被告司機疏忽闖禍、依照新刑法第三〇一條、着押一個月、准予罰鍰、堂費被告負担、私訴部份准予撤銷、

形形色色

摸竊皮夾

江北人周小二楊金元、均於昨晨九時許、潛至南市老西門站電車上摸竊乘客某甲皮夾一只、內有山東軍用票一元一張、即下車逃逸、適被包探顧瑞卿查見、該兩人形迹可疑、上前攔住盤詰、言語支吾、當在周身畔搜出皮夾、帶入虹口捕房、捕頭諭飭押候解究、

聚賭薄懲

虹口捕房五十八號西捕頭、前日下午六時許、與華探朱成謨萬海往西華德路六十三號屋內、破獲賭窟、當拘獲粵人陳忠樂方何卿陸祥陸鴻泉利黃樹李炳何瀚唐發等十六人、連同賭具紙牌骰子鈔洋銅元等、一併帶入捕房、昨解臨時法院、經推事訊明、判決陳忠等十六名各處罰金三元示儆

父子團聚

前日傍晚時、有一八齡男孩孫海根、在南碼頭三角街地方徘徊啼泣、爲該處崗警查見、帶回一區第一所、訊據聲稱、浦東人、因由伊父孫領在街上買物、忽然失散等語、飭即暫留、後由其父孫順生投稱、向業木匠、年三十五歲、證明該孩實係己子、該所乃令當保領回

搶槍查獲

江西人聶麟祥、因於本年一月廿號早三點三十分、糾黨在勞子路同昌路附近、搶取虹口捕房一千七百五十二號華捕所佩之手鎗一支、內有子彈六粒逃逸、案發、昨午被包探謝萬人將其查獲、帶入捕房、捕頭諭飭押候解送臨時法院訊究、

不認棄孩

外科醫生張水冰被舉報棄孩一節、已詳昨報、茲悉張不認棄孩、祇體蛇、四區警長乃諭從寬罰五元了事、

氣象

徐家匯天文台報告云、昨日氣候冷、天氣陰佳、西北風、氣壓較平均爲低、在上昇中、溫度最高六十七●三度、最低五十四●一度、預測今日天晴而冷、中國沿海有強烈之風、方向介於東北西北之間、因颶風續向北方或東北方進發、致日本內地海中、天氣惡劣、關島以北之颶風、又側向東北、

風起憶寒衣！

前次大雨之後、天氣晴寒、水量頓退、近數日熱度猶低、入晚華氏寒暑表退抵五十度有零、似入冬天氣象、日間穿夾衣不足以禦寒、故路上行人已有穿棉衣者、昨天西北風大作、下午猶甚、浦江中船舶皆拋錨停駛、閘北方面江北草棚吹毀甚多、

縣財政局長
補行就職禮

上海縣財政局局長江家瑂、副局長李祖永、昨日補行宣誓就職典禮、

淞滬教養院
開始收容游民

淞滬教養院以租界游民充斥、爲害地方治安及社會秩序、於昨日起開始收容、計由各區巡捕房代爲收容者、僅昨日一日已達二百餘人、聞今日尚須收容楊樹浦虹口等區捕房收容之游民、預測收容數量當在四百餘人左右、該院以經濟關係不能儘量容納、

張溥泉前日返

北平政分會主席張溥泉氏、前以其夫人病重、伴同赴京、於九月初轉杭休養、茲以病勢稍痊、南京各中委屢次電邀赴京、商議要政、該氏遂於前日由杭啓程、返滬寓、因其夫人病尚未痊、暫寓滬柏路本宅、赴京及北上期均未定云、

朝日新聞記者
神尾氏來視察

日本大阪朝日新聞中國部部長神尾茂衛氏近爲改進該報之消息起見、特於日前乘長崎丸輪船來滬、視察上海南京等處之新聞事業情形、聞神尾氏將於昨晚十一時、乘朝日新聞駐滬記者森田氏乘快車赴京、觀察首都之新聞情形、約在京逗留一星期許、即來滬轉道回國云、

巫婦必須改業
八區黨部之取締

吳淞鎮外馬路附近、有巫婦陸徐氏、平日假藉神仙法力、欺騙斂錢、昨日下午五時左右、八區黨部常務委員楊世賢偵悉該婦住所、遂會同民訓會干愚誠、前往抄查、當抄出泥菩薩二十餘尊、儀仗執事全副、楊委員以中央迭有命令廢除卜筮星相巫覡堪輿並限令改業、乃飭傳該婦質詢一過、交三十二圖地保周蘭生、領回訓斥、出具改業保單、所有抄出迷信雜件、定十月九日上午十時半、在公共體育場焚燬、

天福綢緞局
大減價一月

石路中市大福綢緞局、今日起大減價一個月、該局開設已歷有年、採辦全國名廠綢緞紗羅各式花邊時令新裝等件、擇貨十分精細、非但花樣新穎、而且質地精良、在綢緞界中已占重要地位、爲各界仕女所贊許、聞各種貨品非常便宜、閃色華麗葛六角八分、閃色明星緞八角八分、各色條子綢七角八分、各色綿綢成綸七角八分、各色明華葛二角八分、加闊物華葛八角八分、新花物華葛七角八分、各色二號廠葛五角六分、

保衛隊選舉

淞滬保衛團第一團第七隊委員會昨日開選舉大會、得票多者、張文才、干敬甫、周黎士、鄭環榮、吳慶熙、毛顯宇、丁正藩、余開德、葉滿文、姚松泉、徐雲翔、朱煥章、程環璣、王奎元、俞在明、徐焕坤、陸鈞昌、當選爲執行委員、韓心齋、朱吟江、莫子經、陳伯鴻、顧馨一、當選爲監察委員、

將開遊藝會
平民醫院

籌備中之平民醫院、積極進行、原賃南京路六十一號三樓、因不敷辦公、昨日遷移至老靶子路二百號大陸醫院辦公、該院爲求補助經費起見、定十月二十七二十八兩夜在北四川路橫浜橋中央大會堂舉行遊藝會、屆時除請海上有名遊藝家担任表演外、特請粵中舞蹈家黎錦暉女士登台獻技、其入場劵定二元一元、大馬路新新公司、九華商店、香亞公司、王開照相館、北四川路妙齡閣泰洋貨號、施高塔路北郊學校等均有代售、

啓建水陸勝會
四明公所

四明公所自七日起、啓建水陸道場、特請寧波四大叢林育王、天童、觀宗、七塔高僧來滬、總主法爲諦閑老和尚、各壇莊嚴、計分九壇、如內壇大壇華嚴壇楞嚴壇諸經壇等、均由源翔禪宗主壇、周善自圓澄房和尚智圓退房和尚及總幹事僧遠安法師等分任主持壇事、其餘僧衆約百餘人、壇外懸有黃緞莫入內壇爲禪等標語甚多、計所到善男信女不下萬餘人云、

閘北司法科
將遷通安里

市公安局閘北司法科、原在長安路、租賃市房若干幢辦公、房屋太小、現已在通安里四弄另租寬大市房、飭匠從事修飾、聞至多一個月後、即可全部遷移、

婦女問題

一夢醒來人物俱杳
兩女故意長談
銅匠好色遇騙

本地人陳小峰、業銅匠、家寓法租界打鐵浜、陳年輕好修飾、出必長袍短掛、衣服麗都、儼然一濁世佳公子、本月六日晚、獨游於南京路西藏路口、邂逅一時裝女郎、姿態艷麗、陳即尾隨勾引、女郎亦回眸報以巧笑、旋即雙方接近、互相傾語、女郎自稱名阿花、二十一歲、家住閘北某路、別時約陳翌日下午在新新花園文明劇場相會、翌日陳先往新新花園等候、移時、女郎果至、而偕來者、另有婦女三人、裝束均入時、此三婦女中一女名桂貞、年十九歲、餘兩少婦、家住閘北長安路長興里、與桂貞素稔、而與自稱阿花之女郎、則素味平生、惟桂貞與女郎相識、是日係由桂偕女郎往約兩少婦出游、當時陳帶四婦女至各場游玩、喜不自勝、至五時許、始興盡而出、相偕至西藏路大興樓晚餐、餐畢、兩少婦辭歸、陳乃攜女郎及桂貞同赴新閘路陳家浜大中華旅館開四號房間、預備住宿、而桂貞向陳稱、我家中父母督責綦嚴、不能在外過宿、女郎則謂我現在有二十元債務、前途追索甚急、無法璧還、爾若能代了之、當以身屬爾、陳欣然諾之、時已午夜、桂猶不去、故意與女郎侃侃而談、直至翌晨三時、仍互談不已、時陳去外面之華達呢長衫及鼻上之眼鏡、假寐於床上、因疲憊甚、須臾入夢、迨醒、天已微明、而二女已不知去向、其長衫眼鏡、亦不翼而飛、始知受騙、昨日陳至閘北長興里兩少婦家追詢、則彼等亦不二女之住址、

擊·炙·刺
凌虐九歲養女
鄰居見而傷心

無錫女孩陳秋梅、年九歲、前由住閘北寶山路森德里之常州婦人徐梅氏及浦東婦人唐奚氏二人向其父母接洽、將梅介紹與住閘北天通庵路吉慶里四十號本地婦人蔡張氏爲養女、詎梅至氏家未久、即被該氏百般凌虐、竟用慘無人道之手段、以鐵器擊其首、火炙其身、更以針刺其十指、致孩身無完膚、其鄰居姜寶華見而傷心、昨日告於秋梅之原介紹人奚梅二氏、扭蔡張氏投控五區公安局、經陳區長訊問之下、諭蔡張氏具結、仍由原介紹人將秋梅領去、交還其父母完案、

人財兩失
婚未匝月
連逃三次
形同串放白鴿

浦東高橋人陳章寶、年近不惑、向業怡和船廠做工、因先後娶二妻、均已亡故、常感獨居寂寞、微露續娶之意、遂有許文海者、串合同黨楊金華黃志昌等、屢以現有王錫慶之姪女王王氏、年輕貌麗、剋下守寡、願代爲作伐等語勸陳續娶、陳心動、當由王以叔父資格出面說合、言定代價洋一百六十元、於本年陰歷四月間、擇吉迎娶、賃房屋於陸家宅三德里、詎知該氏入門未及一月、連逃三次、均由陳托人尋回、當以無法管束、又以許等諸人形同串放白鴿、於陰歷七月初、鳴警將許連同王氏扭控三區公安局訊究、而楊金華黃志昌王錫慶等、均已聞風遠逸、無法傳案、判將原被告三人併送地方法院、而王氏一至法庭、即聲稱、如欲離婚須津貼贍養費二千元、如不離異、亦每夜須交宿費二十元、奉判出外和解在案、詎甫及二日、王氏又逃逸無踪、並捲去金戒二只、香雲紗衫袴一套、陳以人財兩失、氣憤塡胸、當於前日具呈市公安局、訓令第三區、復將許文海拘案、於昨送局發落、

母拐女
有是理耶？

小東門外萬茂祥煙紙店夥友章鶴皋、性好揮霍、以致窮困、一人投宿老北門外旅館內、伊妻陳寧寶往探視、章即留妻同住旅館者二日夜、前日已第三夜、女母陳洪氏尋至、乃往將女兒帶去、章氣憤之極、拉住母及妻至二區一所、昨日移送地方法院、來黎檢察官開庭訊問之下、以如此瑣事、爲偏涉訟、從一併斥釋、

小妾泣訴苦衷
發濟良所留養

漢口路七百三十二號潘名治白濁醫生姚佐頓、有妻妾多人、其第三妾朱良玉、係粵產、年祇十五歲、因屢遭姚與大婦虐待、苦不堪言、前日又被毆打受傷、朱女遂私自逃出、投奔虹口捕房、泣訴前情、捕頭電致老閘捕房、飭探張良往將朱良玉帶回捕房、轉送濟良所暫留、昨晨解送臨時法院、經周先覺推事訊明、判決朱良玉發濟良所留養、

少婦溺斃
與夫口角輕生

前日傍晚七時二十分鐘、有少婦李施氏、因與丈夫口角、致忽生厭世之念、潛往虹口某碼頭上躍入水中溺斃、尸體浮於水面、由捕查見、設法撈起、舁入斐倫路驗尸所、昨晨已由虹口捕房稟請臨時法院派員檢驗矣、

途遇阿兄
備道種種苦
誘判脫離夫婦關係

蘇州婦人許蔣氏、所生一女名月貞、現年十七歲、氏因夫故家貧、將月貞寄養在親戚家中、本人則來滬幫傭、數載未返、月貞於民國十五年（十五歲時）孫自一人來滬尋母、中途被人拐去、以八十元賣與住居新閘池浜橋高照里汪莘翔之子榮森爲妻、成婚之後、夫婦時常反目、該女日前在途、遇見堂兄許耀忠、當即陳述被拐後至汪姓家爲媳經過情形、並將目前不自由之困苦狀況說明、囑其轉告乃母救濟等情、許蔣氏得悉後、即至汪姓家、滿擬面見其女、詎竟被拒卻、業已延聘律師、致函汪榮森、要求取消非法婚姻、現已談判數次、雙方已同意脫離夫婦關係、

誘拐證據安在
不能草率移提

住居楊樹浦路四百廿九號之湖北人張維邦、因對於本年春間丹陽人居民楊郭福之妻楊陳氏及楊周氏被人誘拐來滬藏匿無踪一案、日前被丹陽縣派法警何金城來滬、報告楊樹浦捕房、派探偕同何金城往按址將張拘解臨時法院、訊押在案、昨晨由院提訊、即據中西探稟明前情、謂丹陽縣法警何金城投遞公文、要求移提、又據何金城供稱、與楊邦福係朋友、被告前與兩婦人誘拐來滬之事、此番由楊邦福托我來滬、偕同法警、前往將被告拘獲等詞、質之被告張維邦、對於此事不承認、而捕房律師傅良起稱、被告在滬住居租界、已有卅餘年、並無犯罪行爲、況被拐之兩婦人、亦未尋獲、又無確實證據提訊、不能草率即將被告移提、故捕房反對云云、推事核供、諭被告仍還押、候查明再訊、

肺病

保肺漿

肺癆 肺炎 肺萎 肺結核
寒咳 熱咳 乾咳 久年咳
痰飲 咳血 喉啞失音 哮喘氣急
一切肺病 請速服本藥房 哈蘭士

保肺漿
殺肺菌 潤氣喉 消頑痰
除咳嗽 諸凡肺病 霍然而愈矣
（此製保肺飴藥片功同保肺漿）

價目 保肺漿大瓶一元七角五分小瓶一元 保肺飴每盒洋一元

上海四馬路中 太和大藥房總發行
中外各埠分店及各大藥房均有出售

揭破專賣假藥……

藥房之黑幕

各處藥房誠實者固多然專賣假藥祇圖厚利不顧人命者亦不少惟此種黑幕頗難揭破獨有廣拾囊久嗳丸最易辨識每包內附有驗眞劵者爲眞品無驗眞劵或有偽驗眞劵而照相模糊者均爲偽品如查得確係偽品則舉一反三該藥房之藥品無一不偽矣

黨政會議決案 如皋縣黨政聯席……

商場行市

市價一覽

如皋

黨政會議決案

如皋縣黨政聯席會議、於前日下午二時、在縣指委會開第三次會議、茲將重要議決案摘錄如下、㈠舉行清潔運動、有露天廁所、暨野犬未能繼續取締及捕捉、應如何處置案、公決、實行家犬登記、由縣指委會通告定慧寺、善提社•雨香庵•文峰閣•觀音堂•大覺庵•各住持、分別畜養、並由公安局捕送、㈡以前南通張謇、以治江會名義、與江南福利公司、為漲沙案發生交涉、後由福利公司補助通如兩縣保坍經費二十四萬元、早經財廳撥發、由南通領去、如皋應得之款、應如何追取案、公決、公推縣政府建設局先行設法會卷、再定辦法、

寧波

逃兵執行鎗決

前日由甬調赴慈谿之保安隊第七團第一營第三排兵士盧友才、衢州人、年二十五歲、於前日偕同同排兵士屠福林潛逃、在江東七官堂內與民人吳阿才等賭博、嗣至爭吵、由同賭王某等至第七團第三營第八連連部報告、當經該連派兵將盧拿獲、屠福林聞風潛逃得脫、該連當將盧押至第七團團部、由副官長嚴訊明、命第三連帶回、經該連連長趙勉而稟陳黃兩營長、奉諭槍決、五日晨九時許、第一營全營士兵齊集甬站一號月台之東首空地、由黃營長訓話、宣布槍決盧友才原因、由連長趙勉親自執行槍斃、

湖州

綁票案併誌

長興太湖一帶、近來擄人勒贖、時有所聞、九月廿五日、駐泗保安軍第十連毛排長嵩飛張焜等在倪家澗上口山內、遇匪接觸、救出肉票溫弈金並林姓小孩等三名、當場擊斃綁匪黃萬興一名、又長興東鄉跨塘橋戴某之子、被匪擄去、並擄一江北船、派匪三名、儆匿在吳興南皋橋石灰窰之側待贖、因一匪擦弄木殼槍、子彈爆發傷腿、由另一匪陪至城內福音醫院求治、故船中祇存一匪、乘間脫險、報告南皋橋保衛團保護回家、一面報請吳興縣追捕綁匪、

紹興

冒充軍官解送團部

諸暨人湯子明(即子仙)、冒充省防軍總司令部副官、在紹招搖撞騙、經駐紹省防軍第六團十一連朱連長派兵拘獲、於五日游街示衆後、六日早晨、派兵四名押解該犯、赴百官團部訊辦、

嘉興

決組禁煙委員會

嘉興拒毒同志社、於七日下午、開常務委員會、由褚輔成主席、議決組織禁煙委員會、其委員七人、以縣長、所長、禁煙主任、黨部代表二人、抗毒社代表二人共組之、並由吳元彬提議、函請地方分庭、此後對於煙案、應照新定刑法執行、以示嚴厲、

縣長將赴鄉區勘災

嘉興今年風虫雨為災田禾損害頗巨、業由縣政府派委專員、會同各團體代表、赴鄉勘災、茲已絡續回署報告、縣長嚴幼甫為慎重起見、擬於下旬起、親往各鄉複勘、以便據實呈報、

嘉善

蘇浙水警會剿湖匪

自駐西塘水警第八隊據密報有大帮湖匪、集中蘆川塘、圖入浙境、即通令戒備嚴為防堵、刻二區區長趙廷玉、除嚴飭八隊嚴密防堵外、抽派隊伍、與蘇省會同痛剿、以期澈底肅清、刻正在動員中、

徐明秀柩夜半舉殯

哄傳一時之徐明秀慘案、自屍翁張煥若夫婦被訊管押、靜待法律解決、而張氏於昨日夜半擅將屍柩舉殯、激起屍屬徐吉欽•好官兄妹之反響、以此案雖經一度檢驗手續、但未經三審終結定讞後、無論如何、不准擅將屍棺移動、今因此請求徐明秀慘案雪冤後援會力為援助、一面呈訴縣府請求昭雪、

浙東遊記 (三十四)

陳萬里

祠堂房屋三間、建造於光緒十八年、現已破敗、寫着雷公祖堂四字、有許多神位、他們始祖神位的寫法、

馮　茂
敕封高辛帝生盤瓠王翊雷巨祐生子奉祀男君　之神位
劉氏　姚蕭氏郡　姚葛氏　達

隨即照了一片、我又齊集了他們姓雷的男女老小約十餘人、在祖堂前面合照一張、其時對面田裏有夫婦二人、正在工作、復照了一幅、今天關於畲民方面的調查、可以說是進行無阻、完全達到我的希望、遂欣然跟他們分別、回到外舍村、參觀城立第一初級小學、晤教員潘君、後到吳宅、是葉科長所認識的、主人吳聯珠先生有六十餘歲、很誠懇的留吾們在他家裏午飯、不得已允之、飯後十二時餘、別了吳老先生及葉科長回雲和、今天的轎夫同挑担的都是畲容、其中有一個是老者、他在泗洲嶺上休息的時間、竟唱起畲民的歌來了、我就出轎、同他談天、他在我日記本上寫了一首歌詞如下、

進字進透黃帝京、進士作官管百生、過州過縣作官轉、分人轉去好名姓、

其中有些錯字、同唱的時候語助辭音、一一改正加添如下、

進士(音其)進透(音斗到的意思)皇帝京(哩)、進士作(囉)官管(囉)百(哩)生、過州過縣作官轉(回來意思)(吶)(哩)、分(?)人轉(囉)去好(囉)名(哩)姓、

他唱了幾遍、我竟學會了、很高興、我自信所學到的、約莫有十分之七、所差的部分、恐怕念字音有些不大對而已、將來回到杭州以後、或者把他畫出五線譜來、供人研究、

六時到雲和、晤縣長同何君、晚飯後、傳承審員陶科長均來談天、我說了不少關於龍泉窰的話、十二時始睡、

一四、四時三十分即起身、五時縣長來同吃了稀飯後、即坐轎往三都濮頭村調查鐵砂及熔鐵事宜、將到濮頭時、有一座木橋、對面山崗、遍植松木、風景極好、過橋就是濮頭、此處離雲和計二十里、即有一所熔鐵廠、房屋都快塌倒了、邊屋祇有房架、並無牆板、其實就是一個廠棚、中間有一個已壞的鐵爐、此外破損的鍋灶有幾處、內屋有整塊木材、所做的扇風具、此外別無他物、我同縣長就到村裏找了濮頭小學校長王先生、同到一位劉老先生家裏談鐵砂事、曉得附近十里以內、旱畔山饅首山沙岡等處、都有鐵砂、黃山頭的鐵砂、離濮頭約五里、含鐵較多、熔鐵爐內所用燃料、係砍柴炭三分松木炭七分兩種合用、

談了一會、即請王君領吾們先去看洗砂的閘、閘很簡單、就在溪邊開了一溝、下流用板閘、板閘之下、復有一小溝、作為第二度漂洗的地方、旁邊有已經洗好的及沒有洗過的鐵砂數堆、後到山上、開下來的亂石、堆得很多、此處黃土中就夾雜鐵砂不少、開時亦利用山水、先經一度漂洗、再到山下溪邊沖刷、吾就包了些黃土回來、預備送驗檢、含鐵成分是否豐富、下山時見到溪間有畲婦、背負着小孩在彼洗衣、就照了一片、聽說此處畲容極多、回到濮頭村、劉老先生堅邀吾們回去、及至回到他家、就拿出點心來、更要留吾們午飯、好容易辭去了、復同王君到鎔鐵處、由他告訴吾們鎔鐵的方法、

第一先把已經漂洗過的鐵砂、再在此處漂洗、第二漂洗後、就放在爐內、放一定重量的鐵砂、用一定分量的炭、炭的下面、另有一個預備鐵鎔解後留存的器具、燒炭時用扇風具、把炭灰都扇去了、第三鐵砂鎔好以後、用兩根木頭夾起鐵爐、把已鎔的鐵液傾倒在地下的灰土上、第四放在爐前小水池內、冷卻成塊、第五在砂爐內再鎔、第六冷卻後、敲成鐵塊、以上鎔鐵手續、大概如此、所殘餘的鐵粪、是用不着的、

商場行市

匯平拆降

▲洋厘 昨(陰曆八月二十五日)晨市平平、早市計為七錢二分二釐一二五、比較前天午後小落六毫二忽半、下午七錢二分二釐五、回高三毫七忽半、各銀行稍有交易、外埠並無大宗輸出、銅頭亦不暢、惟江南小角上午六錢一分九、下午六錢一分九五、比前午加半厘、廣角平平、上午五錢九分四釐二五、下午五錢九分四釐半、銅元加長五百文、計四百〇七千五百文、衣牌加二文、計二千九百四十四文、角坯二百四十二文、貼水五十二文、

▲銀拆 昨星期一、各銀行收解尚稱熱鬧、各莊總有解出、然票商用度並不緊要、拆息上午計開二錢七分、轉帳二錢七分、下午二錢五分、比前天減去一錢五、銀行掛價一錢一、漢口鈔票稍有滙出、惟中國略小半分、錢莊買價二角七分五、出價二角八分五、交通亦降一分、買價二角八分五、出價二角九分五、中央鈔[illegible]、買價仍為二角三分五、出價二角四分五、

銀市平定

昨為星期一、大條及匯兌等例無電報、市況平定、

金市稍有變化

昨(八日)標金狀況稍有變化、晨[illegible]午跌、午後尤跌、統市計有二兩數錢高低、人心恍惚、殊難捉摸、早市祇跌二三錢、當即回高一兩、英匯揭後小落數錢、後跌至五十兩有〇、下午初有七八錢上下、嗣則向穩、計跌去一兩數錢、同業中頗有賣出、而買方不暢、計元茂永恆興源志豐永及順利萬興等皆有買進、信孚永亨茂豐永永成昌等踴躍賣出、下午順利萬興永亨及義稱[illegible]戶等咸有賣出、買進者皆為零戶、套頭之家稍有套出、約套六兩數錢、外匯堅而復疲、銀行先出後進、今將全日經過情況紀後、計十月份開盤三百五十兩〇七錢、小去二錢、大條及匯兌逢週一向無電報、毛盤高至五十一兩八錢、惟有幾錢上下、而匯票則穩、英金揭佈未動、日金掛大半分、計七二二五、但金價則平時為五十一兩四錢、濺賣方不甚、全日金十二月正金曾傳出七一八七五、英金二先令七辨士八一二五、銀行出入可做、至十點後退為五十一兩二錢、繼加至一兩六錢、乃匯兌見大以後回至五十兩〇五錢、至十點二刻又好起四五錢、十一點後因日金益低元月份可結七一八一二五、十二月份七一七五、遂降為五十兩〇四錢、十一點半後高至一兩二錢、此時略有撤戶、然午收為五十兩〇九錢、下午開出五十兩〇七錢、後因日金似軟、本月份可結七一五、十二月由三井出七一六二五、二點廿餘分計五十兩〇二錢、稗後回上七八錢、乃十二月日金僅結七一七五、故三點一刻為五十一兩、惟場內賣戶仍然活躍、買方未見起勁、似乎束手、且匯票雖穩、藉銀行出英金二個七辨士八一二五至八七五、日金十二月份可結七一六二五、同業復有售出、故金價已退至五十兩內、三點三刻為四十九兩六錢、時又加五六錢、入後復轉疲風、至四點卅收市、計四十九兩二錢、比前天計降一兩七錢、一日間最大五十一兩八錢、最小四十九兩二錢、計有二兩六錢之差矣、登帳補水五十一兩、下午四十九兩、物品早開五十兩〇九錢、午收七錢、下午初同、收市四十九兩四錢、

外匯甚少更動

昨本埠外匯掛牌除日金加半分、計七錢二分二五外、餘皆勿動、至大條及滙率因逢週初向例無市、銀行內略各匯上午尚屬平定、下午忽轉疲弱、標金已跌進五十兩關內、華商投機家稍有出入、計英金時有買賣、銀行亦有對做、約共十餘萬磅、美金交易清淡、日金前市有向結、後市復稍擴出、銀行如正金三井住友匯豐等售出二百萬元、光景正金和豐工商等亦買進一百萬元、人心恍惚不定、遣收市比較上星期六計先令長一二五、美金長一二五、日金祇減零六二五、市氣疲而[illegible]、

▲英匯 [illegible]

▲美匯 [illegible]

▲日匯 [illegible]

紗市平疲

▲現紗 昨日(星期一)現紗市況續行平疲、目前市勢之榮辱須觀日紗開盤與否、設恢復五三前之原狀、市面必須下降也、昨日零星交易計四百六十包、內地川帮漢口牛莊沙市四川長沙寧波等帮進四百包、售價約小二錢半之譜、茲列帮如下、

[illegible]

▲期紗 [illegible]

棉市續跌

昨(八日)紐約利物浦及孟買棉市電訊均未到、大阪棉市各月期價小去五角至六角、本埠棉市以外棉不振、紗市軟弱兼之到貨日湧而需要反減、所以市況遂有一蹶不振之勢、紗布交易所漢標前市各月期小二錢五分至四錢、後市又小三錢至二錢五分、共成交五萬七千五百担、各月期價如下、現棉市況約跌二錢五至五錢、人心疲軟、還防跌價、到貨計姚花一千一百五十包、通花二千一百包、

市價一覽 (十月八日)

◉國外匯票 [illegible]

◉各國票價 [illegible]

◉國內匯兌 [illegible]

◉金市 [illegible]

◉銀洋錢市 [illegible]

◉上海華商紗布交易所 [illegible]

◉上海物品證券交易所 [illegible]

◉上海麵粉交易所 [illegible]

◉上海華商證券交易所 [illegible]

◉滬北米市 [illegible]

◉滬南米市 [illegible]

◉油豆餅 [illegible]

◉雜糧 [illegible]

◉大連油豆餅電 [illegible]

◉現貨麵粉 [illegible]

◉孟買棉市 [illegible]

◉利物浦棉市 [illegible]

◉紐約棉市 [illegible]

◉蘇州錢市 [illegible]

◉無錫金市 [illegible]

◉無錫錢市 [illegible]

◉無錫米市 [illegible]

◉無錫雜糧市 [illegible]

◉無錫紗市 [illegible]

◉船期

▲進口輪船報告 [illegible]

▲出口輪船報告 [illegible]

外洋輪船報告

[illegible]

滬杭火車表

[illegible]

滬寧火車表

[illegible]

工部局電氣處 福州路十七號

樣子間 沙遜房子內 電話中六三一〇